



## ***Výroční správa o činnosti a hospodáření CSS za rok 2023***

***Spracoval: Morozová Zlatica***

***Spoluautori: Nestorová Ludmila  
Mgr. Torhanová Jana  
Galanová Adriana  
Durilová Tatiana***

***Korigoval a schválil:  
Mgr. Ivana Kostová  
riaditeľka CSS***

## OBSAH

- 1 IDENTIFIKAČNÉ ÚDAJE**
- 2 ZÁKLADNÉ ÚDAJE ORGANIZÁCIE**
- 3 POSKYTOVANIE SOCIÁLNYCH SLUŽIEB**
  - 3.1. Štruktúra prijímateľov sociálnych služieb
  - 3.2. Skladba prijímateľov
  - 3.3. Poskytované sociálne služby
  - 3.4. Vyhodnotenie sťažností na poskytované sociálne služby
- 4 POSKYTOVANIE ZDRAVOTNEJ A OŠETROVATEĽSKEJ STAROSTLIVOSTI**
  - 4.1. Lekárska starostlivosť
  - 4.2. Ošetrovateľská starostlivosť
- 5 PERSONÁLNE ŠTANDARDY**
  - 5.1. Veková štruktúra
  - 5.2. Vzdelanostná štruktúra
  - 5.3. Organizačná štruktúra
  - 5.4. Vzdelávanie zamestnancov
  - 5.5. Supervízia
  - 5.6. Zamestnanci ZP v organizácii
- 6 STRAVOVACIE SLUŽBY**
- 7 EKONOMICKÉ UKAZOVATELE**
  - 7.1. Príjmy
  - 7.2. Výdavky
    - 7.2.1. Bežné výdavky
    - 7.2.2. Kapitálové výdavky
  - 7.3. Pohľadávky, záväzky
  - 7.4. Mimorozpočtové účty
    - 7.4.1. Sociálny fond
    - 7.4.2. Dary a granty
- 8 HOSPODÁRENIE A NAKLADANIE S MAJETKOM**
- 9 KONTROLNÁ ČINNOSŤ**
- 10 ÚSPECHY ZARIADENIA, INOVÁCIE A VÍZIA**

## 1. IDENTIFIKAČNÉ ÚDAJE

<b>Názov organizácie</b>	<i>Centrum sociálnych služieb Dúhový sen Kalinov</i>								
<b>Sídlo organizácie</b>	<i>Kalinov č. 64</i>								
<b>Kraj a okres</b>	<i>Prešovský, Medzilaborce</i>								
<b>Štatutárny zástupca</b>	<i>Mgr. Ivana Kost'ová</i>								
<b>IČO</b>	<i>00695459</i>								
<b>DIČ</b>	<i>2021213733</i>								
<b>Registrácia zariadenia</b>	<table> <tr> <td><i>DSS</i></td> <td><i>1.1.2002</i></td> </tr> <tr> <td><i>Zariadenie podporovaného bývania</i></td> <td><i>1.1.2012</i></td> </tr> <tr> <td><i>Domov na pol ceste</i></td> <td><i>1.8.2009</i></td> </tr> <tr> <td><i>Špec.zariadenie pre autistov</i></td> <td><i>14.12.2017</i></td> </tr> </table>	<i>DSS</i>	<i>1.1.2002</i>	<i>Zariadenie podporovaného bývania</i>	<i>1.1.2012</i>	<i>Domov na pol ceste</i>	<i>1.8.2009</i>	<i>Špec.zariadenie pre autistov</i>	<i>14.12.2017</i>
<i>DSS</i>	<i>1.1.2002</i>								
<i>Zariadenie podporovaného bývania</i>	<i>1.1.2012</i>								
<i>Domov na pol ceste</i>	<i>1.8.2009</i>								
<i>Špec.zariadenie pre autistov</i>	<i>14.12.2017</i>								
<b>Právna forma</b>	<i>Rozpočtová organizácie</i>								
<b>Forma sociálnej služby</b>	<i>Celoročná pobytová</i>								
<b>Kapacita zariadenia</b>	<table> <tr> <td><i>DSS</i></td> <td><i>50</i></td> </tr> <tr> <td><i>Zariadenie podporovaného bývania</i></td> <td><i>10</i></td> </tr> <tr> <td><i>Domov na pol ceste</i></td> <td><i>13</i></td> </tr> <tr> <td><i>Špec.zariadenie pre autistov</i></td> <td><i>6</i></td> </tr> </table>	<i>DSS</i>	<i>50</i>	<i>Zariadenie podporovaného bývania</i>	<i>10</i>	<i>Domov na pol ceste</i>	<i>13</i>	<i>Špec.zariadenie pre autistov</i>	<i>6</i>
<i>DSS</i>	<i>50</i>								
<i>Zariadenie podporovaného bývania</i>	<i>10</i>								
<i>Domov na pol ceste</i>	<i>13</i>								
<i>Špec.zariadenie pre autistov</i>	<i>6</i>								
<b>Počet zamestnancov</b>	<table> <tr> <td><i>DSS</i></td> <td><i>43</i></td> </tr> <tr> <td><i>Zariadenie podporovaného bývania</i></td> <td><i>3</i></td> </tr> <tr> <td><i>Domov na pol ceste</i></td> <td><i>1</i></td> </tr> <tr> <td><i>Špec.zariadenie pre autistov</i></td> <td><i>7</i></td> </tr> </table>	<i>DSS</i>	<i>43</i>	<i>Zariadenie podporovaného bývania</i>	<i>3</i>	<i>Domov na pol ceste</i>	<i>1</i>	<i>Špec.zariadenie pre autistov</i>	<i>7</i>
<i>DSS</i>	<i>43</i>								
<i>Zariadenie podporovaného bývania</i>	<i>3</i>								
<i>Domov na pol ceste</i>	<i>1</i>								
<i>Špec.zariadenie pre autistov</i>	<i>7</i>								
<b>Číslo telefónu</b>	<i>057 7321533</i>								
<b>e-mail</b>	<a href="mailto:riaditel@cssduhovysen-kalinov.vucpo.sk">riaditel@cssduhovysen-kalinov.vucpo.sk</a> <a href="mailto:sekretariat@cssduhovysen-kalinov.vucpo.sk">sekretariat@cssduhovysen-kalinov.vucpo.sk</a> <a href="mailto:ekonom@cssduhovysen-kalinov.vucpo.sk">ekonom@cssduhovysen-kalinov.vucpo.sk</a> <a href="mailto:dsskalinov@centrum.sk">dsskalinov@centrum.sk</a>								
<b>Bankové spojenie</b>	<i>Štátna pokladnica</i>								
<b>Číslo účtu IBAN</b>	<i>SK16 8180 0000 0070 0051 2200 /výdavky/  SK16 8180 0000 0070 0051 2219 /príjmy/  SK16 8180 0000 0070 0051 2243 /dary a granty/  SK63 8180 0000 0070 0051 2227 /depozitný účet/</i>								

## 2. ZÁKLADNÉ ÚDAJE ORGANIZÁCIE

Domov sociálnych služieb Kalinov vznikol 2. augusta 1962 ako koedukačný ústav pre telesne a duševne postihnutú mládež, a to na základe rozhodnutia ONV v Humennom. DSS bol zriadený PSK dňom 1.7.2002 zriaďovacou listinou číslo 2002/001154.

Zariadenie CSS Kalinov sídli vo vlastných priestoroch. Pozostáva z komplexu 4 budov v obci Kalinov na zastavanej ploche vrátane nádvorí a záhrad vo výmere 9 008 m<sup>2</sup>. Súčasťou CSS Kalinov je budova Domova na pol ceste a Špecializovaného zariadenia pre autistov. Zastavaná plocha oboch budov v Medzilaborciach vrátane nádvorí je 2 559 m<sup>2</sup>. Všetky budovy sú vykurované plynom.

CSS Kalinov je rozpočtovou organizáciou s právnou subjektivitou v zriaďovateľskej pôsobnosti Prešovského samosprávneho kraja. CSS Kalinov je koedukačné zariadenie, ktoré poskytuje fyzickým osobám sociálnu službu na riešenie nepriaznivej sociálnej situácii z dôvodu ťažkého zdravotného postihnutia a nepriaznivého zdravotného stavu. Forma sociálnej služby v zariadení je pobytová celoročná. Sociálna služba v CSS Kalinov vychádza z práva fyzickej osoby na poskytovanie sociálnej služby, ktorá svojím rozsahom, formou a spôsobom poskytovania umožňuje realizovať jej základné ľudské práva a slobody, zachováva jej ľudskú dôstojnosť, aktivizuje ju k posilneniu sebestačnosti, zabráňuje jej sociálnemu vylúčeniu a podporuje jej začlenenie do spoločnosti.

V DSS, ZPB a Špecializovanom zariadení sa poskytujú a zabezpečujú odborné a obslužné činnosti.

### **Medzi odborné činnosti v CSS Kalinov patrí:**

#### *- Základné sociálne poradenstvo*

/ posúdenie povahy problému PSS a poskytnutie základných informácií o možnostiach riešenia problému a podľa potreby aj odporúčanie a sprostredkovanie ďalšej odbornej pomoci/

#### *- Sociálna rehabilitácia*

/cieľom je rozvoj a nácvik zručností, aktivizovanie schopností a posilňovanie návykov pri sebaobslužbe, pri úkonoch starostlivosti o domácnosť a pri základných sociálnych aktivitách PSS/

#### *- Filozofia ošetrovateľskej starostlivosti*

/ošetrovateľskú starostlivosť poskytujú zdravotnícki zamestnanci metódou ošetrovateľskej rehabilitácie, ktorí skúmajú ošetrovateľské aspekty starostlivosti o PSS, interakcie medzi osobou, zdravím a prostredím. Pracujú metódou ošetrovateľského procesu. Prioritná úloha a poslanie zdravotníckeho personálu je z hľadiska starostlivosti – zdravie PSS/

#### *- Rozvoj pracovných zručností*

/podpora v maximálnej miere aktivizácie a samostatnosti PSS, pomoc PSS osvojiť si pracovné návyky a zručnosti pri vykonávaní rôznych pracovných aktivít. Prijímateľovi sa poskytuje výber pracovných aktivít podľa jeho záujmu, schopností a zručností. Techniky rozvoja pracovných zručností sa zameriavajú na rozvoj fyzických, mentálnych schopností ako aj rozšírenie pracovného potenciálu PSS.

#### *- Alternatívne terapeutické prístupy*

/ využívajú techniky art terapie, pohybovej terapie a terapie v miestnosti snoezelen/

K rozšíreniu spektra poskytovanej sociálnej služby patria aj voľno-časové aktivity a záujmové činnosti. Zariadenie poskytuje prijímateľom možnosť výberu z kultúrnej činnosti, športovej činnosti a rekreačnej činnosti. PSS sa môže napríklad realizovať v dramatickej, pohybovej, športovej a výtvarnej záujmovej činnosti ako i v kulinárskom krúžku.

CSS Kalinov v Špecializovanom zariadení pre školopovinných PSS zabezpečuje vzdelávanie spolu so Špeciálnou základnou školou internátnou a praktickou školou. Individuálna edukácia vychádza z individuálnych vzdelávacích programov a zameriava sa na rozvoj sebaobsluhy, komunikácie, motoriky, sociálneho správania a sociálnych zručností prijímateľa.

**Centrum sociálnych služieb Dúhový sen** poskytuje sociálne služby podľa zákona č. 448/2008 Z.z. o sociálnych službách v znení neskorších predpisov a vykonáva odborné, obslužné a ďalšie činnosti, zabezpečuje vykonávanie týchto činností alebo utvára podmienky na ich vykonávanie v rozsahu ustanovenom v zákone pre jednotlivé druhy sociálne služby, ktoré poskytuje.

**V Domove sociálnych služieb v Kalinove** sa poskytujú sociálne služby fyzickým osobám do dovŕšenia dôchodkového veku, ktoré sú odkázané na pomoc inej fyzickej osoby a ich stupeň odkázanosti je najmenej V, alebo fyzickej osobe, ktorá je prakticky nevidiaca a jej stupeň odkázanosti je najmenej III podľa prílohy č. 3. K 31.12.202 sú v DSS PSS so stupňom odkázanosti V. a VI.

V domove sú prijímatelia ubytovaní v dvojposteľových, trojposteľových a päťposteľových izbách.

Podľa zdravotného stavu a telesného postihnutia sme prijímateľov sociálnej služby rozdelili do piatich tímov.

Podľa zákona č. 448/2008 Z.z. o sociálnych službách a o zmene a doplnení zákona č. 455/1991 Zb. o živnostenskom podnikaní (živnostenský zákon) v znení neskorších predpisov, v domove sociálnych služieb sa poskytujú

**a/ Odborné činnosti**

1. poskytovanie základného sociálneho poradenstva
2. pomoc pri odkázanosti na pomoc inej fyzickej osoby,
3. poskytovanie sociálnej rehabilitácie,
4. poskytovanie opatrovateľskej činnosti,
5. stravovanie,
6. zabezpečovanie rozvoja pracovných zručností

**b/ Obslužné činnosti**

1. ubytovanie
2. stravovanie
3. upratovanie
4. pranie, žehlenie a údržba bielizne a šatstva

**c/ ďalšie činnosti**

1. utváranie podmienok na úschovu cenných vecí
2. utváranie podmienok na vzdelávanie
3. utváranie podmienok na záujmovú činnosť
4. poskytovanie osobného vybavenia

Úhrada nákladov v DSS za rok 2023 sa určovala na základe VZN č. 72/2019 a VZN č. 101/2023 s účinnosťou od 1.3.2023 o určení sumy úhrady za sociálnu službu, o spôsobe jej určenia a platenia v ZSS v zriaďovateľskej pôsobnosti Prešovského samosprávneho kraja.

**Zariadenie podporovaného bývania**

V ZPB sa poskytuje sa sociálna služba fyzickej osobe od 16 roku veku do dovŕšenia dôchodkového veku, ak je táto fyzická osoba odkázaná na pomoc inej fyzickej osoby podľa prílohy č. 3 a na dohľad, pod ktorým je schopná viesť samostatný život. Ak fyzická osoba dovŕši dôchodkové vek počas poskytovania sociálnej služby v ZPB, táto sociálna služba sa jej poskytuje aj naďalej.

V ZPB sa okrem dohľadu

**a) poskytuje**

1. ubytovanie
2. sociálne poradenstvo,
3. pomoc pri uplatňovaní práv a právom chránených záujmov,

**b) utvárajú podmienky na :**

1. prípravu stravy
2. upratovanie

3. pranie, žehlenie a údržbu bielizne a šatstva  
**c) vykonáva sociálnu rehabilitáciu**

Poslaním ZPB je poskytovať prostredníctvom podporovaného bývania dospelým ľuďom so špeciálnymi potrebami takú podporu a pomoc, aby mohli žiť bežný život. Zmyslom poskytovania našej sociálnej služby v zariadení podporovaného bývania je sociálne začlenenie dospelých ľudí s postihnutím, ktorí sú v nepriaznivej sociálnej situácii a predchádzanie ich sociálnemu vylúčeniu. Je nevyhnutné vytvárať také podmienky, ktoré pozitívne ovplyvnia kvalitu ich života.

**Cieľ služby v ZPB**

- a/ zvýšiť kompetencie prijímateľov
- b/ čo najviac priblížiť život prijímateľov bežnému spôsobu života, prehľbovať zodpovednosť za chod domácnosti
- c/ prehĺbiť kontakt s realitou prostredníctvom reálnych a pre prijímateľa zmysluplných denných režimových činností
- d/ vytvoriť prostredie dôvery a spolupatričnosti – budovať a podporovať sociálne zručnosti vedúce k možnosti kooperácie a pozitívnej dynamiky v skupine.
- e/ formou individuálneho prístupu prijímateľom poskytujeme sociálne služby v prostredí, ktoré sa čo najviac podobá prirodzenému prostrediu.

Úhrada nákladov v DSS za rok 2023 sa určovala na základe VZN č. 72/2019 a VZN č. 101/2023 s účinnosťou od 1.3.2023 o určení sumy úhrady za sociálnu službu, o spôsobe jej určenia a platenia v ZSS v zriaďovateľskej pôsobnosti Prešovského samosprávneho kraja.

**Domov na polceste**

V domove na pol ceste sa poskytuje sociálna služba na určitý čas fyzickej osobe v nepriaznivej sociálnej situácii, ktorá nemá zabezpečené ubytovanie po skončení poskytovania sociálnej služby v inom zariadení, po skončení náhradnej starostlivosti alebo po skončení ochrannej výchovy.

V domove na pol ceste sa

**a/ poskytuje**

- 1. ubytovanie na určitý čas,
- 2. sociálne poradenstvo,
- 3. pomoc pri uplatňovaní práv a právom chránených záujmov,

**b/ zabezpečuje**

- 1. rozvoj pracovných zručností,
- 2. pomoc pri pracovnom uplatnení,

**b/ utvárajú podmienky na**

- 1. prípravu stravy, výdaj stravy alebo výdaj potravín
- 2. vykonávanie základnej osobnej hygieny,
- 3. upratovanie,
- 4. pranie, žehlenie a údržbu bielizne a šatstva,
- 5. záujmovú činnosť

Úhrada nákladov v DSS za rok 2023 sa určovala na základe VZN č. 72/2019 a VZN č. 101/2023 s účinnosťou od 1.3.2023 o určení sumy úhrady za sociálnu službu, o spôsobe jej určenia a platenia v ZSS v zriaďovateľskej pôsobnosti Prešovského samosprávneho kraja.

**Špecializované zariadenie**

V špecializovanom zariadení sa poskytuje sociálna služba fyzickej osobe, ktorá je odkázaná na pomoc inej fyzickej osoby, jej stupeň odkázanosti je najmenej V podľa prílohy č. 3 a má zdravotné postihnutie, ktorým je najmä pervazívna vývinová porucha autistického spektra. Zariadenie v súčasnosti poskytuje sociálnu službu celoročne, kapacita je 6 prijímateľov.

V špecializovanom zariadení sa poskytujú:

**a/ Odborné činnosti**

- 1. poskytovanie základného sociálneho poradenstva
- 2. pomoc pri odkázanosti na pomoc inej fyzickej osoby,

3. poskytovanie sociálnej rehabilitácie,
4. poskytovanie opatrovateľskej činnosti,
5. zabezpečovanie rozvoja pracovných zručností

**b/ Obslužné činnosti**

1. ubytovanie
2. stravovanie
3. upratovanie
4. pranie, žehlenie a údržba bielizne a šatstva

**c/ ďalšie činnosti**

1. utváranie podmienok na úschovu cenných vecí
2. utváranie podmienok na vzdelávanie
3. utváranie podmienok na záujmovú činnosť
4. poskytovanie osobného vybavenia

Úhrada nákladov v DSS za rok 2023 sa určovala na základe VZN č. 72/2019 a VZN č. 101/2023 s účinnosťou od 1.3.2023 o určení sumy úhrady za sociálnu službu, o spôsobe jej určenia a platenia v ZSS v zriaďovateľskej pôsobnosti Prešovského samosprávneho kraja.

## POSKYTOVANÉ SLUŽBY

O prijímateľov sociálnych služieb sa k 31.12.2023 staral 54 členný personál zamestnancov, ktorého cieľom je poskytovanie kvalitných sociálnych služieb všetkým prijímateľom. Poskytnúť im pohodlie a atmosféru rodinného prostredia, aby prežívali plnohodnotný a radostný život.

Službu v ZSS zabezpečujú sociálni pracovníci, zdravotný personál, pedagogicko-odborní zamestnanci, inštruktori sociálnej rehabilitácie a zamestnanci administratívy, stravovacej prevádzky a údržby.

### 3. POSKYTOVANIE SOCIÁLNYCH SLUŽIEB

#### 3.1. Štruktúra prijímateľov sociálnych služieb

Kapacita DSS je 50 miest a k 31.12.2023 sme zabezpečovali komplexnú starostlivosť pre 48 prijímateľov sociálnych služieb z toho 43 žien a 5 mužov.

Kapacita ZPB je 10 miest a k 31.12.2023 sme zabezpečovali komplexnú starostlivosť pre 10 prijímateľov sociálnej služby /ženy/.

Kapacita Domova na pol ceste je 13 klientov. V zariadení k 31.12.2023 boli ubytovaní 2 prijímatelia sociálnej služby / 2 ženy /.

Kapacita špecializovaného zariadenia v Medzilaborciach je 6 miest a k 31.12.2023 sme zabezpečovali komplexnú starostlivosť pre 5 prijímateľov sociálnych služieb z toho 5 mužom.

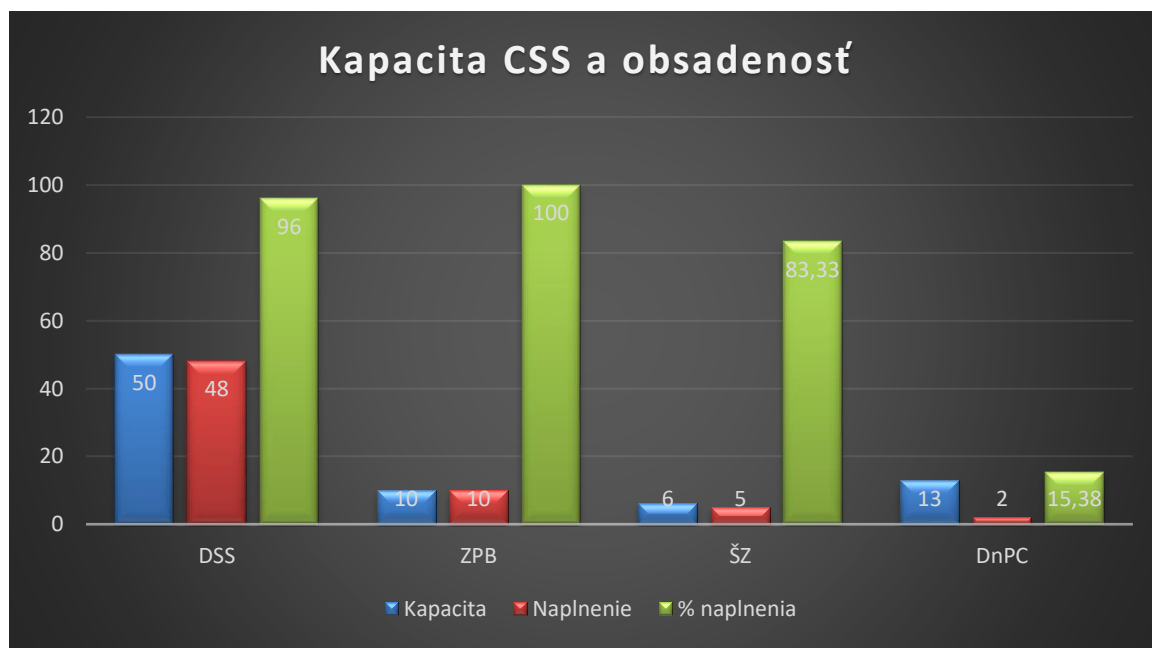

## Stupne odkázanosti a veková štruktúra prijímateľov

Stupeň odkázanosti				Veková štruktúra				
Stupeň odkázanosti	Počet prijímateľov v DSS	Počet prijímateľov ov SZ	Počet prijímateľov ov ZPB	Rozpätie rokov	Počet prijímateľov ov DSS	Počet prijímateľov ov ZPB	Počet prijímateľov ov SZ	Počet prijímateľov ov DnPC
I.				Do 29 rokov	0	0	3	1
II.				od 30 - 39	1	1	1	0
III.			1	Od 40 - 59	42	9	1	1
IV.				od 60 - 74	5	0	0	0
V.								
VI.	47	5	9					

### 3.2. Skladba prijímateľov

Zariadenie	ženy	muži	svojprávn	Obmedzená svojprávnosť	Pozbavení spôsobilosti na právne úkony
DSS	43	5	4	2	42
ZPB	10	0	1	-	9
Špecializované zariadenie	0	5	-	3	2
Domov na pol ceste	2	0	-	-	-

### 3.3. Poskytované sociálne služby

#### Stravovanie

Prijímateľom DSS a SZ sa poskytuje celodenná strava – raňajky, desiata, obed, olovrant a večera. Pre tímy 1a 3 sa strava vydáva v spoločnej jedálni v suteréne zariadenia. V tíme 2, kde sú umiestnení imobilní prijímatelia sa strava podáva priamo na izbách, kde sú vytvorené jedálenské kútiky.

Pre prijímateľov poskytujeme 3 druhy stravy, a to racionálnu, kašovitú – šetriacu a diabetickú.

Špecializované zariadenie poberá celodennú stravu od dohodnutého externého dodávateľa.

#### Ošetrovateľská a opatrovateľská starostlivosť

Zariadenie sociálnych služieb poskytuje 24 hodinovú ošetrovateľstvo – opatrovateľskú starostlivosť zabezpečovanú odborným personálom a to sestrami v CSS a opatrovateľkami. Pravidelnú zdravotnú starostlivosť majú prijímatelia zabezpečovanú prostredníctvom lekárov, ktorí zariadenie navštevujú pravidelnými návštevami a to :

- odborní lekári / psychiater, kožný lekár, stomatológ, neurológ/ podľa dohodnutého harmonogramu alebo podľa potreby
- praktický privátny lekár 1x týždenne alebo podľa potreby

V rámci ošetrovateľstvo – opatrovateľských činnosti poskytujeme

- Základné opatrovateľské činnosti, ktoré uspokojia základné potreby prijímateľov
- Sestra poskytuje činnosti, ktoré sú zamerané na uspokojovanie základných potrieb súvisiacich s chorobami a ich komplikáciami
- diagnosticko- terapeutické činnosti: ide o povinné činnosti, ktoré sa týkajú zabezpečenia diagnostických, terapeutických a rehabilitačných výkonov, administratívne činnosti, vypracovanie ošetrovateľských záznamov, plánov ošetrovateľskej starostlivosti, evidovanie výsledkov vyšetrení a iné činnosti vyplývajúce s poskytovaní týchto služieb.



## Upratovanie, pranie, žehlenie a údržba bielizne a šatstva

Tieto činnosti zabezpečuje zariadenie vo vlastnej práčovni spojenej s mangľovňou a žehliarňou. Zároveň krajčírka vykonáva opravu bielizne a posteľnej bielizne a ostatné krajčírské a šičské práce.

## Utváranie podmienok na úschovu cenných vecí

Zariadenie má vypracovanú smernicu na úschovu cenných vecí podľa, ktorých sa do úschovy môžu uložiť peňažné hotovosti prijaté do peňažného depozitu, klenoty a iné cenné veci na základe písomnej dohody o úschove cenných vecí.

## Záujmová činnosť

### KRAJČÍRSKA DIELŇA

Tu môžu PSS strihať molitan (výplň do vankúšov), venovať sa strihaniu látok, vyšívať obrúsky rôznymi technikami, pomáhajú pri žehlení a prišívaní gombíkov a práci na šijacom stroji,... -šitie rôznych tašiek-vyšívanie, tvorba veľkonočných a vianočných pohľadníc a rôznych iných výrobkov. Na prácu v dielni používame rôzne materiály: oblečenie a iný materiál z vlastných zdrojov.

### TERAPIA V STOLÁRSKEJ DIELNI

práca s drevom - výroba skladačiek, hračiek a iných výrobkov z dreva, pomáhajú pri oprave poškodených predmetov (napr. lavičiek, stoličiek) alebo zhotovovaní nových (záhradné sedacie súpravy, kvetináče, vyvýšené zeleninové záhony, rôzne skrinky na izby

### TERAPIA V TVORIVEJ DIELNI

Tu pracujú prijímatelia s prírodným materiálom aranžujú rôzne motívy a príležitosti, využívajú prírodné materiály na rôzne dekorácie. Naši prijímatelia v rámci pravidelných záujmových aktivít a pracovných terapií vyrábajú za pomoci pracovníčky rôzne dekoračné výrobky a predmety, ktoré skrášľujú naše zariadenie. Učia sa tu základné techniky práce s maliarskymi pomôckami, servítkové techniky, práce s papierom za asistencie rôznych žánrov hudby.

Pracovná rehabilitácia sa v našom zariadení realizuje v týchto oblastiach:

- pestovateľské práce v záhrade (pestovanie zeleniny v skleníku, záhrade a vyvýšených záhonoch, zber úrody),
- úprava a udržiavanie areálu a kvetinových záhonov,
- pomocné práce pri udržiavaní hygieny a čistoty:  
liečba prácou, formuje a prehľbuje praktické návyky a zručnosti v oblasti pracovných aktivít a pracovnej terapie.

### FYZIOTERAPIA

Fyzioterapia je nelekársky odbor, ktorý sa zaoberá diagnostikou, liečbou a prevenciou porúch pohybového systému človeka. Je jednou z oblastí rehabilitácie. Je liečbou smerujúcou k udržaniu, podpore, obnove maximálnej funkčnej zdatnosti alebo spomaleniu progresie u osoby s vrodenou chybou s cieľom prinavrátiť stratené schopnosti alebo funkcie ľudského organizmu ako celku. Fyzioterapeut pri svojej práci využíva v liečbe špeciálne manuálne postupy, techniky, metodiky a fyzikálnu terapiu.

V rámci fyzioterapie je v našom zariadení aplikovaná široká škála liečebných procedúr a terapií s cieľom dosiahnuť u prijímateľov stav relatívneho zdravia, zmiernenia a minimalizovania následkov postihnutia, resp. zdravotný stav stabilizovať a tým predchádzať vzniku regresného procesu. Fyzioterapia v DSS pozostáva z:

#### 1. liečebnej rehabilitácie - liečba pohybom

a) liečebná rehabilitácia - pri liečebnej rehabilitácii sú používané rôzne rehabilitačné postupy: dýchacia gymnastika, mobilizačné a mäkké techniky, reflexná terapia, facilitačné techniky.

b) liečebný telocvik - ovplyvňuje obehové a dýchacie funkcie, rovnováhu vegetatívnej sústavy a zvyšovanie obranyschopnosti organizmu, má kladný vplyv na pohybový aparát, zvyšovanie svalovej sily, vytrvalosti a na zvýšenie rozsahu pohyblivosti kĺbov

c) parafínový zábal – využívame pri chorobách pohybového systému zápalového, degeneratívneho a traumatického pôvodu. Teplota parafínu je do 56 °C. Lokálna aplikácia tepla sa využíva na utíšenie bolesti. Relaxačný účinok tepla na priečne pruhované svalstvo sa využíva pri neurogéne vyvolaných svalových kontrakciách z kĺbovej blokády a z algických podnetov.

2. mechanoterapia - zahŕňa klasickú masáž

3. hydroterapia – vodoliečba, je časťou fyzioterapie, kde sa na organizmus pôsobí nielen tepelnou energiou, ale aj pohybovou, prípadne i špeciálnymi chemickými látkami, ktoré sa vyskytujú vo vodnom prostredí, a to s cieľom preventívnym, liečebným a rehabilitačným. Pri hydroterapii využívame hydromasážnu vaňu, ktorá spája účinky vodného kúpeľa s teplotou 36-38 °C a masáže vykonávanej cieleňým prúdom vody alebo vzduchu.

4. elektroliečba - využíva liečebný účinok rôznych foriem elektrickej energie. Význam elektroliečby spočíva v tom, že svojimi prostriedkami ovplyvňuje dráždivosť, látkovú premenu v tkanivách alebo priamo funkciu orgánov a celého tela. Na účely elektroliečby v našom zariadení slúži:

a) biolampa - používa polarizované svetlo, ktoré má schopnosť cieleňého prieniku do hlbších štruktúr tkanív. Má účinok analgetický, protizápalový.

b) TENS - transkutánna elektrická nervová stimulácia je metódou elektroanalgézie založenej na poznatku, že vedenie bolestivých vzruchov a vnímanie bolesti možno zoslabiť, až potlačiť drážením nervov na rozličných miestach a úrovniach nervového systému. Umožňuje ovplyvniť rozličné bolestivé miesta. TENS prúdy možno použiť aj na elektropunktúru.

## MAGNETOTERAPIA

Jedná sa o terapiu nízko-frekvenčným pulzným poľom. Magnetoterapia je bezpečná fyzikálna metóda na liečenie mnohých chorôb.

Ako magnetoterapia pôsobí:

- regeneruje a masíruje hlboké tkanivá
- tíši bolesti
- stimuluje látkovú výmenu
- podporuje delenie buniek
- odstraňuje poruchy prekrvenia
- zvyšuje prívod kyslíka
- rozširuje cievy
- urýchľuje krvný obeh
- podporuje prečisťovanie lymfatických dráh
- podporuje imunitný systém

## SNOEZELLEN

Metóda Snoezelen predstavuje relaxačnú a stimulačnú terapiu, ktorá rešpektuje potreby, voľbu a rytmus zdravotne znevýhodnených ľudí, s kombinovanými postihnutiami a autizmom. Jej úlohou je navodiť klientom príjemné pocity pomocou audiovizuálnej techniky v spojení s príjemným prostredím. Podstatou je poskytnúť jednotlivcovi čas, priestor a príležitosť užiť si prostredie vlastným tempom a spôsobom, bez očakávaní zo strany druhých.

Snoezelen je pozitívnym prínosom pre individuálne potreby našich prijímateľov sociálnych služieb.

Ciele zriadenia miestnosti Snoezelen: zlepšiť individuálne zmyslové vnímanie, rozvoj kognitívnych schopností a komunikácie, zvýšenie motivácie a iniciatívy, uvoľnenie, zníženie stresu, napätia, negatívnych prejavov a hyperaktivity

## DUCHOVNÉ SLUŽBY

Prijímatelia možnosť zúčastňovať sa bohoslužieb v gréckokatolíckej cirkvi v obci Kalinov a to buď s doprovodom zamestnancov, ak to zdravotný a psychický stav prijímateľa dovoľuje.

Prijímatelia môžu pristúpiť aj k svätej spovedi priamo v prostredí DSS, ak o to požiadajú. Raz do mesiaca prípadne podľa potreby chodí otec duchovný do zariadenia.

## KNIŽNICA

V snahe skvalitniť poskytované služby a sprostredkovať prijímateľom viac podnetov na vlastnú sebarealizáciu a vzájomnú komunikáciu je zriadená v priestoroch domova knižnica, v ktorej sú pre prijímateľov k dispozícii knihy a časopisy rôznych žánrov.

Biblioterapia je podporná terapeutická metóda, ktorá využíva pôsobenie kníh – textov na čitateľa. Patrí k rozptyľujúcim činnostiam, zahŕňa i také aktivity, ktorými si jednotlivci zvyšujú úroveň vedomostí. Spoločné čítanie vyvoláva pocit blízkosti a príležitosť k dôverným rozhovorom. Do biblioterapie patrí aj písanie listov, odkazov,

## ŠPORT

Pre športové vyžitie je v priestoroch DSS vybudovaný multifunkčný športový areál. Časť priestoru je určená na atletické disciplíny (hod loptičkou, hod granátom, vrh guľou). Druhú časť obklopuje bežecká dráha. Súčasťou športového areálu je aj novovybudované petanque ihrisko. Športový areál slúži na sledovanie celkovej zdatnosti prijímateľov, ako aj zlepšovanie ich motoriky. Má vplyv na celkové uvoľnenie a spokojnosť prijímateľov, zabezpečuje aktívny odpočinok, fyzické a psychické uvoľnenie.

## KULINOTERAPIA

PSS s nadšením spomínajú na recepty našich mám a starých materií. V ZPB a DSS sa realizujú kulinárske popoludnia, kde si svojpomocne pripravujú jedlo, na ktoré majú chuť a patrí medzi ich obľúbené.

## GRAFOMOTORICKÉ CVIČENIA

Pomocou týchto cvičení precvičujeme jemnú motoriku a psychické funkcie potrebné pri písaní a kreslení. Ide o koordináciu ruky a oka, vnímanie priestoru v súvislosti so smerom vedenia čiary. Vďaka tejto terapii podporujeme a prekonávame ťažkosti s týmito funkciami.

### 3.4. Vyhodnotenie sťažností na poskytované sociálne služby

Do zariadenia neboli postúpené a ani vybavované žiadne sťažnosti na poskytovanie sociálnych služieb

## 4. POSKYTOVANIE ZDRAVOTNÍCKEJ A OŠETROVATELSKEJ STAROSTLIVOSTI

### 4.1. Lekárska starostlivosť

#### Zabezpečovanie a poskytovanie zdravotnej starostlivosti

##### za I štvrtrok roku 2023

všeobecný lekár	- 28 ošetroných ( za 3 mesiace )	5 hod. + 63 predpis liekov ( na mesiac )
	- 16 prijímateľov	- predpis jednorazových plienok a nohavičiek ( každý mesiac )
psychiater	- 18 ošetroných ( za 3 mesiace )	3,5 hod. + 57 predpis liekov ( na mesiac )
stomatológ	- 2 ošetrení ( za 3 mesiace )	45 min. + 1 preventívna prehliadka

##### za II štvrtrok roku 2023

všeobecný lekár	- 27 ošetroných ( za 3 mesiace )	5 hod. + 62 predpis liekov ( na mesiac ) + 4 preventívna prehliadka
	- 16 prijímateľov	- predpis jednorazových plienok a nohavičiek ( každý mesiac )
psychiater	- 12 ošetroných ( za 3 mesiace )	2,5 hod. + 57 predpis liekov ( na mesiac )

stomatológ - 3 ošetrení 1 hod. + 18 preventívna prehliadka  
 - 1 konzultácia  
 ( za 3 mesiace )

za III štvrt'rok roku 2023

všeobecný lekár - 38 ošetrených 7 hod. + 61 predpis liekov ( na mesiac )  
 ( za 3 mesiace )  
 - 18 preventívna prehliadka  
 - 16 prijímateľov - predpis jednorazových plienok a nohavičiek  
 ( júl, august )  
 - 15 prijímateľov - predpis jednorazových plienok a nohavičiek  
 ( september )  
 - 1 prijímateľka - úmrtie ( august )  
 - 1 prijímateľka - odchod do iného zariadenia ( september )  
 psychiater - 10 ošetrených 2,5 hod. + 56 predpis liekov ( na mesiac )  
 ( za 3 mesiace )  
 stomatológ - 31 PSS preventívna prehliadka 5 hod.

za IV štvrt'rok roku 2023

všeobecný lekár - 46 ošetrených 8 hod. + 59 predpis liekov ( na mesiac )  
 ( za 3 mesiace )  
 - 15 prijímateľov - predpis jednorazových plienok a nohavičiek  
 ( každý mesiac )  
 psychiater - 16 ošetrených 3,5 hod. + 54 predpis liekov ( na mesiac )  
 ( za 3 mesiace )  
 stomatológ - 2 ošetrení 40 min.+ 2x panoramatický snímok  
 (za 3 mesiace)

**Počet hospitalizovaných prijímateľov v roku 2023**

Január	1 hospitalizácia	- OAMIS Rožňava - JIS Rožňava - Psychiatrické oddelenie Rožňava
Február	2 hospitalizácie	- Psychiatrická liečebňa Plešivec
Apríl	1 hospitalizácia	- Psychiatrická liečebňa Plešivec
Máj	1 hospitalizácia	- Psychiatrická nemocnica Michalovce
Júl	1 hospitalizácia	- Oddelenie ortopédie Prešov - Interné oddelenie Svidník

**4.2. Ošetrovateľská starostlivosť**

**Poskytovanie rehabilitácie – počet indikovaných rehabilitačných výkonov v našom zariadení poskytovaných v roku 2023 :**

Možnosť poskytovania rehabilitácie :

- Klasická masáž	- Parafín	- Motomed
- Vodoliečba ( jacuzzi )	- Thermatur	- Tens
- Biopton	- Masážne kreslo	- Laser
- Mäkké techniky	- Lymfodrenáž	- Utrazvuk
- Diadynamické prúdy	- Kinezioterapia	- Magnetoterapia

V roku 2023 neboli v zariadení poskytované žiadne rehabilitačné výkony a to z dôvodu, že zamestnankyňa na pozícii fyzioterapeuta je tohto času na materskej dovolenke.

## 5. PERSONÁLNE ŠTANDARDY

Schválený počet zamestnancov v zmysle platnej organizačnej štruktúry s nadobudnutím právoplatnosti od 1.10.2019 je **57 zamestnancov**.

DSS	45 zamestnancov
Zariadenie podporovaného bývania	3 zamestnanci
Domov na pol ceste Medzilaborce	1 zamestnanec
Špecializované zariadenie-autisti	8 zamestnancov

Skutočný počet zamestnancov / priemerný prepočítaný stav k 31.12.2023 je 54,3 zamestnanca.  
Fyzický stav zamestnancov je 54 z toho pre jednotlivé jednotky:

DSS	43 zamestnancov	/+ 1 zamestnankyňa je na materskej dovolenke/
ZPB	3 zamestnanci	
DnPc	1 zamestnanec	
ŠZ	7 zamestnanci	

### 5.1. Veková štruktúra zamestnancov

Vek	Počet zamestnancov
Do 30 rokov	2
od 30 do 40 rokov	8
od 40 do 50 rokov	22
od 50 do 60 rokov	21
nad 60 rokov	2
<b>SPOLU</b>	<b>55</b>



## 5.2. Vzdelanostná štruktúra zamestnancov

Vzdelanie	Počet zamestnancov
Základné vzdelanie	1
Stredné vzdelanie	15
Úplné str. odborné vzdelanie	30
Vyššie odborné vzdelanie	1
Vysokoškolské vzdelanie I.st.	2
Vysokoškolské vzdelanie II. st.	6
Vysokoškolské vzdelanie III.st.	-
<b>SPOLU</b>	<b>55</b>

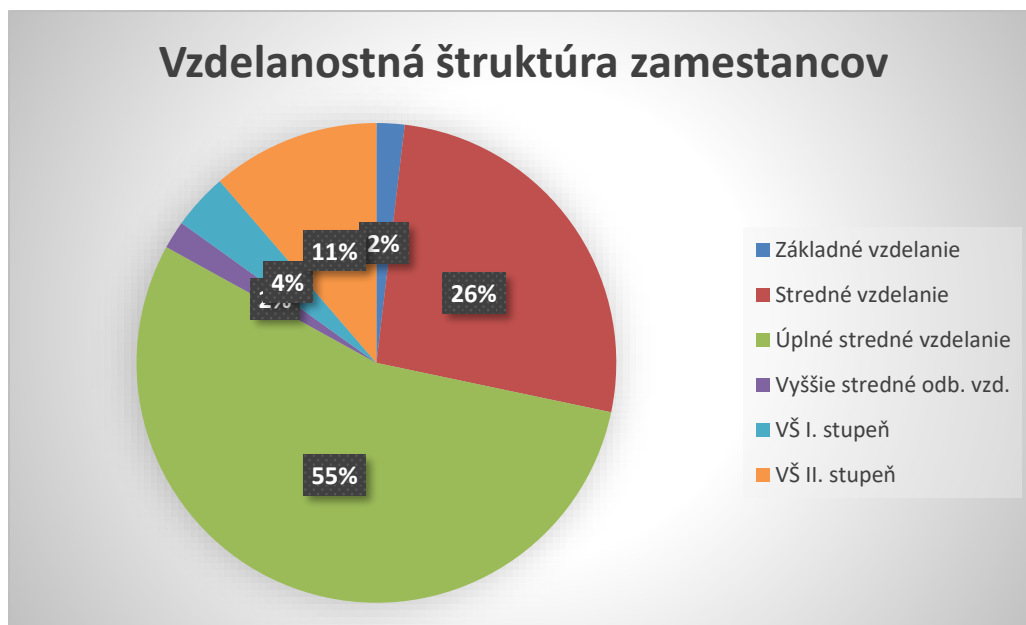

### Vývoj priemerného platu

#### Priemerný plat za posledné 3 roky

2021 1 053,97 €

2022 1 128,55 €

2023 1 157 €

Nárast priemernej mzdy v roku 2022 oproti roku 2021 bol vo výške 74,58 € nárast mzdy v roku 2023 oproti roku 2022 vo výške 28,45 €

## Vývoj priemernej mzdy od r. 2021

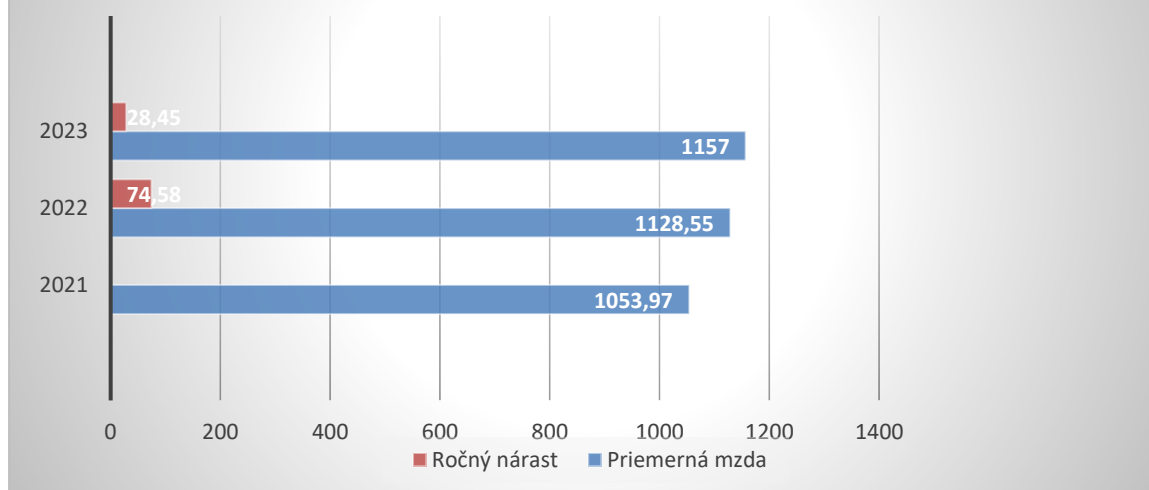

### 5.3. Organizačná štruktúra

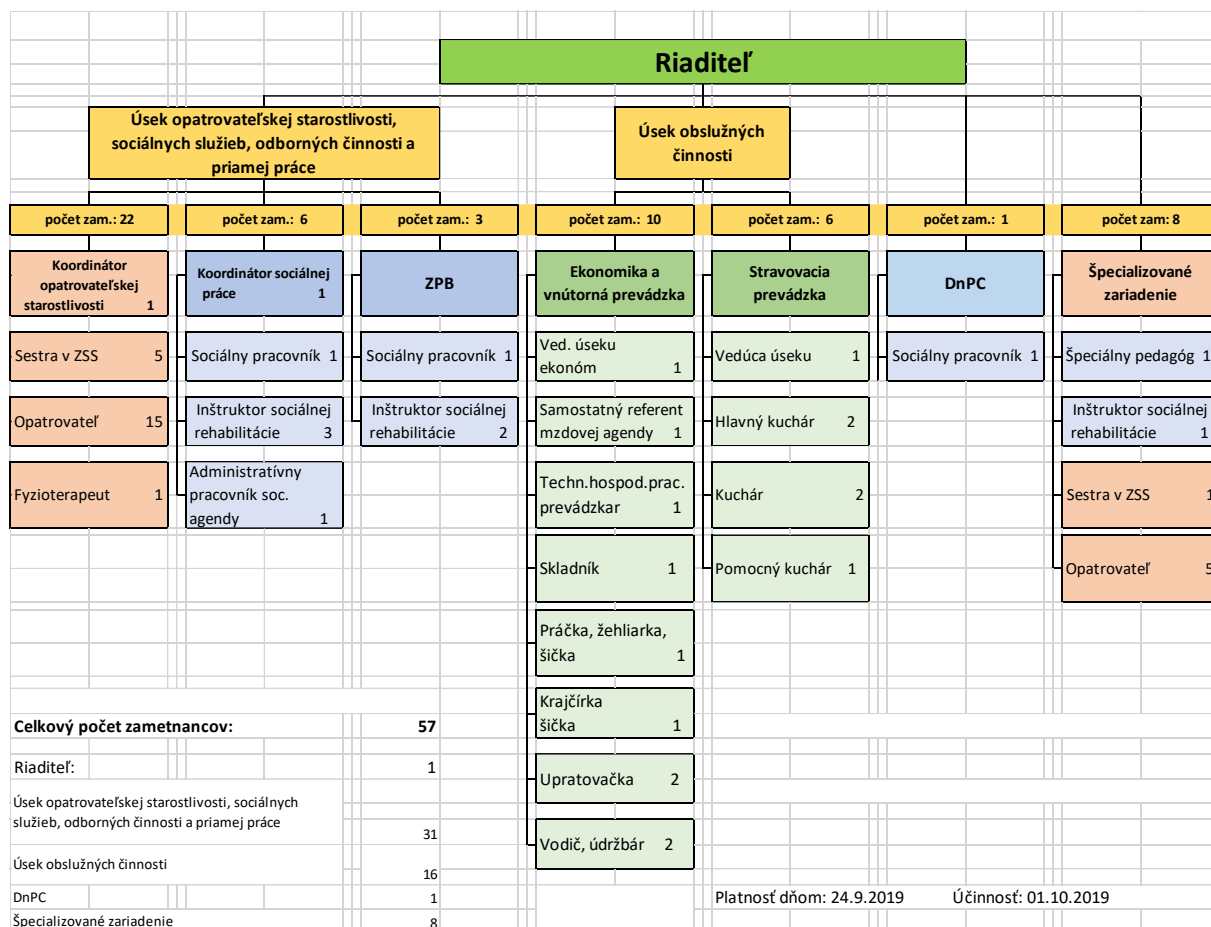

### 5.4. Vzdelávanie zamestnancov

#### Interné vzdelávanie na úseku opatrovateľskej starostlivosti

##### Plán seminárnych školení v CSS na úseku opatrovateľskej starostlivosti na rok 2023

Mesiac	Seminár na tému	Dĺžka trvania
<b>Január</b>	Maniodepresívna psychóza	30 minút
<b>Február</b>	Sepsa a septické stavy	35 minút
<b>Marec</b>	Sepsa a septické stavy	40 minút
<b>Apríl</b>	Sepsa a septické stavy	35 minút
<b>Máj</b>	Chrípka nie je prechladnutie	40 minút
<b>Jún</b>	Ateroskleróza	30 minút
<b>Júl</b>	Gastroezofageálna refluxová choroba	35 minút
<b>August</b>	Ischemická choroba srdca	35 minút
<b>September</b>	Myóm maternice	30 minút
<b>Október</b>	Primárna koxartóza	35 minút
<b>November</b>	Hereditárna spastická paraplégia a paraparéza	40 minút
<b>December</b>	Reumatoidná artritída	35 minút



Na úseku opatrovateľskej starostlivosti v rámci interného vzdelávania si zdravotné sestry z nášho zariadenia podľa plánu seminárnych školení v CSS vypracovali jednotlivé témy, ktoré na menších pracovných poradách za účasti koordinátorky OS a opatrovateliek odprednášali. Zdravotné sestry sa vzdelávali aj na online webinároch, ktoré organizovala SKSaPA, a tým aj získali kredity, ktoré sú potrebné k hodnoteniu sústavného vzdelávania. Opatrovateľky sa vzdelávajú individuálne aj počas vykonávania služby.

**Odborné prednášky, webináre a školenia pre odborných pracovníkov opatrovateľského úseku**

Mesiac	Názov školenia	Témy	Dĺžka školenia
Apríl	Prezentácia soc.služieb, ktoré poskytuje Únia nevidiacich a slabozrakých Slovenska ľudom so zdravotným postihnutím	<ul style="list-style-type: none"> <li>- Poslanie ÚNSS a konkrétna odborná pomoc osobám so zrakovým postihnutím</li> <li>- spôsob práce s klientom pri poskytovaní špecializovaného sociálneho poradenstva a sociálnej rehabilitácie v rôznych podmienkach</li> <li>- ako môžeme pomôcť Vašej inštitúcii v prípade, že pracujete alebo budete pracovať s klientom so zrakovým postihnutím</li> </ul>	3,5 hod.
September	Deeskalácia v sociálnych službách	<ul style="list-style-type: none"> <li>- deeskalácia</li> <li>- zákon o BOZP</li> <li>- ako definovať čo je „ohrozenie prijímateľom“</li> <li>- bezpečnosť zamestnanca a zákon</li> <li>- rozdiel medzi fyzickou ochranou a špeciálnymi úchopmi</li> <li>- čo je nutná ochrana (zákon)</li> <li>- praktický nácvik ochrany ( ťahmi za vlasy, ťahmi za tričko, ťahmi za ruky, pri škrtení)</li> <li>- praktický nácvik ochrany pred útočiacim PSS</li> <li>- praktický nácvik možných situácií</li> <li>- uhryznutie</li> <li>- Čo má robiť zamestnanec, keď sa dvaja PSS fyzicky ohrozujú</li> </ul>	5,5 hod.
December	Metodický deň pre sestry v ZSS – Mapovanie postupov a metód práce sestier v ZSS vrátane prezentácií	<ul style="list-style-type: none"> <li>- manažment ošetrovateľskej starostlivosti</li> <li>- diagnostické a terapeutické štandardy</li> <li>- práca sestry v zariadení</li> <li>- zápisy do zdravotnej dokumentácie, IS Cygnus</li> <li>- spolupráca s ADOS a RZP</li> <li>- práca opatrovateliek s terminálmi</li> <li>- informované súhlasy PSS</li> <li>- zazmluvnenie so zdravotnými poisťovňami</li> <li>- vyšetrenia u odborných lekárov</li> </ul>	3,5 hod.

**Vzdelávanie ostatných zamestnancov**

Dátum školenia	Názov školenia forma	Účastníci školenia	Poplatok
24.01.2023	Uzávierkové práca a spracovanie konsolidácie 2022/ Asseco Solution - online	Morozová Zlatica	71,70 €
25.01.2023	Legislatívne zmeny v mzdovej účtarni –	Nestorová Ľudmila	99 €

	ročné zúčtovanie preddavkov na daň r. 2022 /Relia - online		
08.02.2023	Ako riešiť škody spôsobené zamestnancom-videokurz - online	Nestorová Ľudmila	70,80 €
08.02.2023	Integrácia IS Eranet na elektronickej platforme IS EVO/PSK - prezenčná	Durilová Tatiana Hnatová Svetlana	0 €
20.-21.03.2023	Balík Porada 2023-oblasť stravovania pre zamestnancov stravovacej prevádzky/PSK - prezenčná	Durilová Tatiana Chomová Rebáta	216 €
20.04.2023	Prezentácia sociálnych služieb určených pre ľudí so zrakovým postihnutím/PSK - prezenčná	Galanová Adriana Mgr. Kunderátová Andrea	0 €
25.04.2023	Tvorba predpisov za úhradu klienta/IRESOFT - online	Mgr. Torhanová Jana Mgr. Kunderátová Andrea	0 €
11.05.2023	Hromadné vyúčtovanie krok za krokom/Iresoft	Mgr. Torhanová Jana	0 €
23.05.2023	Archivácia a vyraďovacie konanie v ZSS /RVC Prešov/ - prezenčná	Nestorová Ľudmila Mgr. Kunderátová Andrea	80 €
18.05.2023	Správa registratúry/PSK	Mgr. Kost'ová Ivana	0 €
30.05.2023	Prijímatelia s poruchou autistického spektra - prezenčná	Mgr. Palejová Mariana	0 €
30.05.2023	Zmeny životného minima a nastavenie v programe Cygnus - online /Iresoft/	Mgr. Torhanová Jana	0 €
06.06.2023	Nové štandardy poskytovania sociálnych služieb - online	Mgr. Torhanová Jana Mgr. Kunderátová Andrea	90 €
08.06.2023	Novinky vyplývajúce z nových Postupov účtovania v roku 2023 – Zúčtovacie vzťahy, pohľadávky a záväzky /RVC Podbánske/ - prezenčná	Morozová Zlatica	65 €
12.09.2023	Deeskalačné techniky - prezenčná v zariadení	27 zamestnancov-opatrov., ergoterapeuti, soc.prac., ostatní	1 200 €
24.10.2023	Agresivita v sociálnych službách - online	Mgr. Kost'ová Ivana Mgr. Torhanová Jana	70 €
21.11.2023	Účtovná závierka k 31.12.2023 - prezenčná	Morozová Zlatica	40 €
.12.2023	Supervízia - prezenčná v zariadení	30 zamestnancov	320 €
12.12.2023	Metodické dni opatrovateliek /PSK/ - prezenčná	Galanová Adriana Fecurková Mariana	0 €
19.12.2023	Metodické dni sociálnych pracovníkov /PSK/	Mgr. Torhanová Jana Mgr. Kunderátová Andrea	0 €

### 5.5. Supervízia

V roku 2023 bola v zariadení v mesiaci december na základe vypracovaného plánu supervízie vykonaná supervízia pre 30 zamestnancov:

**Téma skupinovej supervízie:** supervízia – prirodzená súčasť v organizácii

**Obsah skupinovej supervízie:** zoznámenie sa so supervízorom, nastavovanie pravidiel-zážitkové Aktivity na uvedenie si ich dôležitosti, sebareprezentácia, spolupráca, dôvera – 3 min. monológ so spätnou väzbou

**Ciel':** formovanie sociálnych zručností

## 5.6. Zamestnanci ZP v organizácii

V organizácii k 31.12.2023 sme zamestnávali 4 zamestnancov

## 6. STRAVOVACIE SLUŽBY

Poskytovanie stravy je v súlade so zásadami zdravej výživy a s prihliadnutím na vek a zdravotný stav fyzických osôb podľa stravných jednotiek. Stravovanie sa zabezpečuje prípravou stravy v stravovacej prevádzke nášho zariadenia. Za stravnú jednotku sa považujú náklady na suroviny. Za celkovú hodnotu stravy sa považujú náklady na suroviny a režijné náklady na prípravu stravy.

Prijímateľom zariadenia sa poskytuje celodenná strava – raňajky, desiata, obed, olovrant a večera. Pre tímy 1, 3 sa strava vydáva v spoločnej jedálni v suteréne zariadenia. V tíme 2, kde sú umiestnení imobilní prijímatelia sa strava podáva priamo na izbách, kde sú vytvorené jedálenské kútiky.

Pre prijímateľov poskytujeme 3 druhy stravy, a to racionálnu, kašovitú – šetriacu a diabetickú.

Stravu taktiež poskytujeme zamestnancom DSS a prijímateľom Zariadenia podporovaného bývania. Zamestnancom a klientom v Špecializovanom zariadení a zamestnancom v Domove na pol ceste je zabezpečená strava externým dodávateľom. 5 zamestnancom v ŠZ a v DSS boli poskytované stravné lístky na základe lekárskeho potvrdenia. Títo zamestnanci mali diagnózu celiakia.

Naším cieľom je realizácia a napĺňanie programu ozdravenia výživy obyvateľstva. Pri tvorbe jedálneho lístka dbáme na striedmosť v jedení, princíp vyrovnanosti výživy, pestrosť stravy, príjem tekutín, zohľadňujeme požiadavky cirkevného kalendára, krajové zvyklosti, obľúbenosť jedál, dodržiavanie stravnej jednotky so zameraním na prevenciu výskytu civilizačných ochorení.

V zariadení pracuje stravovacia komisia, ktorej členmi sú aj zástupcovia z radov prijímateľov.

### ***Stravná jednotka klientov v roku 2023***

*Od 1.1.2023*

***3,80 €/racio/***

***4,56 €/diabetická/***

*Od 1.07.2023*

***4,30 €/racio/***

***5,20 €/diabetická/***

### **Strava zamestnanci DSS Kalinov 2023**

*hodnota obeda od 01.01.2023 bola 3,68 € z toho:*

- 2,02 € príspevok zamestnávateľa

- 0,66 € príspevok zo SF

- 1 € si hradí zamestnanec

*hodnota večere od 01.01.2023 bola 3,14 € z toho:*

- 1,73 € príspevok zamestnávateľa

- 0,66 € príspevok zo SF

- 0,75 € si hradí zamestnanec

### **Strava zamestnanci ŠZ Medzilaborce 2023**

*hodnota obeda 2,30 € z toho:*

- 1,27 € príspevok zamestnávateľa

- 0,66 € príspevok zo SF

- 0,37 € si hradí zamestnanec

**hodnota večere 1,60 € z toho:**

- 0,88 € príspevok zamestnávateľa

- 0,66 € príspevok zo SF

- 0,06 € si hradí zamestnanec

**Stravné lístky 2023**

**hodnota str. lístka do 31.5.2023 5,10 €**

- príspevok zamestnávateľa 2,81 €

- príspevok zo SF 0,66 €

- zamestnanec hradí **1,63 €**

**hodnota str. lístka od 1.6.2023 5,50 €**

- príspevok zamestnávateľa 3,03 €

- príspevok zo SF 0,66 €

- zamestnanec hradí **1,81 €**

**hodnota str. lístka od 1.10.2023 5,85 €**

- príspevok zamestnávateľa 3,22 €

- príspevok zo SF 0,66 €

- zamestnanec hradí **1,97 €**

V Zariadení podporovaného bývania sa prijímateľom poskytuje obed a večera ako cudzím stravníkom a jeho hodnota je:

- obed 3,68 €

- večera 3,14 €

**POČTY SKUTOČNE ODOBRANÝCH PORCIÍ OD 1. 1. 2023 DO 31. 12. 2023**

Podkategórie	Raňajky	Desiata	Obed	Olovrant	Večera	Druhá večera
<b>Klienti</b>						
RAC (Racionálna strava)	11 492	6 051	11 498	11 518	11 695	
KAŠ (Kašovitá strava)	4 952	4 952	4 952	4 952	4 952	
DIA - diabetická	1 073	1 073	1 072	1 072	1 071	1 072
Súčet:	17 517	12 076	17 522	17 542	17 718	1 072
<b>Ostatné</b>						
ZAM (zamestnanci)	0	0	5 696	0	0	
CUD (cudzi)	0	0	3 599	0	40	
Súčet:	0	0	9 295	0	40	
<b>Celkom za:</b>	<b>17 517</b>	<b>12 076</b>	<b>26 817</b>	<b>17 542</b>	<b>17 758</b>	<b>1 072</b>

**7. EKONOMICKÉ UKAZOVATELE**

Centrum sociálnych služieb Dúhový sen je v zriaďovateľskej pôsobnosti Prešovského samosprávneho kraja financovaný z rozpočtu PSK.

## Rozpočet a jeho úpravy v roku 2023

### DSS, ZPB, ŠZ

P.č.	Číslo RO	Názov rozpočtového opatrenia	Výdavky /€/	Príjmy /€/
1.	123/SR/S/BV/2023	Schválený rozpočet	1 154 157	210 000
2.	556/3/S/BV/2023	Stabilizačný príspevok podľa nariadenia vlády SR č. 524/2022	80 000	
3.	663/5/S/BV/2023	Účelová dotácia na DDP na rok 2023	10 700	
4.	1069/9/S/BV/2023	Refundácia príspevku na rekreačné poukazy za I.Q.2023	275	
5.	2041/99/S/BV/2023	Presun z DnPC na DSS	15 000	
6.	1932/17/S/BV/2023	Zníženie účelovej dotácie na el.energiu Hmotná zainteresovanosť zamestnancov vrátane odvodov	-35 000 + 35 000 27 843	
7.	2209/21/S/BV/2023	Refundácia príspevku na rekreačné poukazy za II.Q.2023	182	
8.	2721/24/S/BV/2023	FP účelovo určené na zvýšenie tarifných plátov	23 047	
9.	2760/25/S/BV/2023	Stabilizačný príspevok- vrátenie dotácie na MPSVaR	- 2 139	
10.	3423/99/S/BV/2023	Presun z DnPC na DSS	15 000	
11.	3455/31/S/BV/2023	Refundácia príspevku na rekreáciu zamestnancov za III.Q	2 676	
12.	4062/36/S/BV/2023	FP účelovo určené na nákup potravín FP na vyplatenie odstupného+odvody	5 500 6 036	
13.	4565/40/S/BV/2023	Odchodné Nákup materiálového vybavenia	2 556 10 000	
14.	5055/42/S/BV/2023	Refundácia príspevku na rekreáciu zamestnancov za IV.Q /10-11/2023/	721	
15.	5034/42/S/BV/2023	Stabilizačný príspevok- vrátenie dotácie na MPSVaR	- 502	
16.	5499/99/S/BV/2023	Presun z DnPC na DSS	3 521	

17.	1280/11/S/BV/2023	Stravné 72f 1-4/2023	6 789	6 789
18.	1480/13/S/BV/2023	Stravné 72f 4-5/2023	1 911	1 911
19.	3196/29/S/BV/2023	Stravné 72f 6-9/2023	7 752	7 752
20.	4383/39/S/BV/2023	Stravné 72f10-11/2023	3 970	3 970
21.	5074/42/S/BV/2023	Stravné 72f11-12/2023	2 877	2 877
22.	<b>1476/13/S/BV/2023</b>	<b>Dary a granty /221/453</b>	<b>350</b>	<b>350</b>
<b>SPOLU:</b>			<b>1 408 870</b>	<b>233 649</b>
Z toho				
Kapitálové výdavky			<b>0</b>	
Dary a granty			<b>0</b>	
Bežné výdavky			<b>1 408 870</b>	

### Domov na pol ceste

P.č.	Číslo RO	Názov rozpočtového opatrenia	Výdavky / € /	Príjmy / € /
1.	123/SR/S/BV/2023	Schválený rozpočet	65 201	
2.	663/5/S/BV/2023	Účelová dotácia na DDP na rok 2023	300	
3.	2041/99/S/BV/2023	Presun z DnPC na DSS	- 15 000	
4.	3423/99/S/BV/2023	Presun z DnPC na DSS	- 15 000	
5.	3455/31/S/BV/2023	Refundácia príspevku na rekreáciu zamestnancov za III.Q	275	
6.	5499/99/S/BV/2023	Presun z DnPC na DSS	- 3 521	
<b>SPOLU BV:</b>			<b>32 255</b>	<b>0</b>

## 7.1. Príjmy

Celkové plnenie príjmov vrátane SRP a DaG k 31.12.2023 je 282 585,40 € z toho rozpočtové príjmy na príjmovom účte bez SRP a darov a grantov sú vo výške 258 935,83 €. SFP zdroj 70- stravné je vo výške 23 299,57 € a čerpanie na účte darov a grantov je vo výške 350 €.

<b>Položky</b>	<b>Zdroj 46</b>	<b>Zdroj 70</b>	<b>SPOLU</b>
223001- za predaj služieb, splátky pohľadávok	258 481,47		258 481,47
223003- stravné		23 299,57	23 299,57
292027-iné príjmy	228,99		228,99
292 012 - z dobropisov	225,37		225,37
<b>200 - SPOLU</b>	<b>258 935,83</b>	<b>23 299,57</b>	<b>282 235,40</b>
<b>221 - Dary a granty</b>			
221 - 453		350	
221 - 300			
221 Spolu		350	
<b>Príjmy spolu</b>	<b>258 935,83</b>	<b>23 649,57</b>	<b>282 585,40</b>

Rozpočtové príjmy CSS pozostávajú z:

- príjmy za predaj služieb- úhrady klientov DSS 204 707,17 €  
/príjmy z úhrad sú ponížené o vrátky za neprítomnosť/
- príjmy za predaj služieb- úhrady klientov ZPB 28 468,82 €  
/príjmy z úhrad sú ponížené o vrátky za neprítomnosť/
- príjmy za predaj služieb- úhrady klientov SZ 13 265,69 €
- /príjmy z úhrad sú ponížené o vrátky za neprítomnosť a úhrady za celodennú stravu, platenú na

základe uzatvorenej zmluvy s externým dodávateľom stravy/	
- za ubytovacie služby v Domove na pol ceste	4 220 €
- príjmy z úhrad za staré pohľadávky do r.2019	406,57 €
/pohľadávky po lehote splatnosti nepredpísané na účet 351/	
- príjmy z úhrad za staré pohľadávky od r.2019	7 413,22 €
/pohľadávky po lehote splatnosti predpísané na účet 351/	
- z dobropisov	225,37 €
/ preplatok za elektrickú energiu za rok 2022/	
- iné príjmy	228,99 €
/ príspevok na stravu zamestnancov zo sociálneho fondu za mesiac december 2022, vrátenie nespotrebovaného poistného majetku a automobilov z dôvodu uzatvorenia nových zmlúv /	

**Samostatné finančné prostriedky**

- Príjmy zo stravného zamestnancov	8 997,42 €
- Príjmy zo stravného klientov ZPB	14 302,15 €

Celkové plnenie rozpočtových príjmov bez SRP za rok 2023 na účte 223-príjmový účet bez SFP je 258 935,83 €, čiže plnenie príjmov k schválenému rozpočtu je 123,30 %.

**Príjmy na účte 221 – dary a granty 350 €**

Jedná sa o nevyčerpané finančné prostriedky na účte dary a granty. Konkrétne ide o dar, ktorý nie je konkrétne účelovo určený. Jeho určenie je na skvalitnenie poskytovania sociálnej služby. Tieto FP boli v mesiaci júl použité na zakúpenie tuli vakov v počte 2 ks, taburetka 1 ks, deka 1 ks a svietiace led guľičky pre prijímateľov na špecializovanom zariadení v Medzilaborciach.

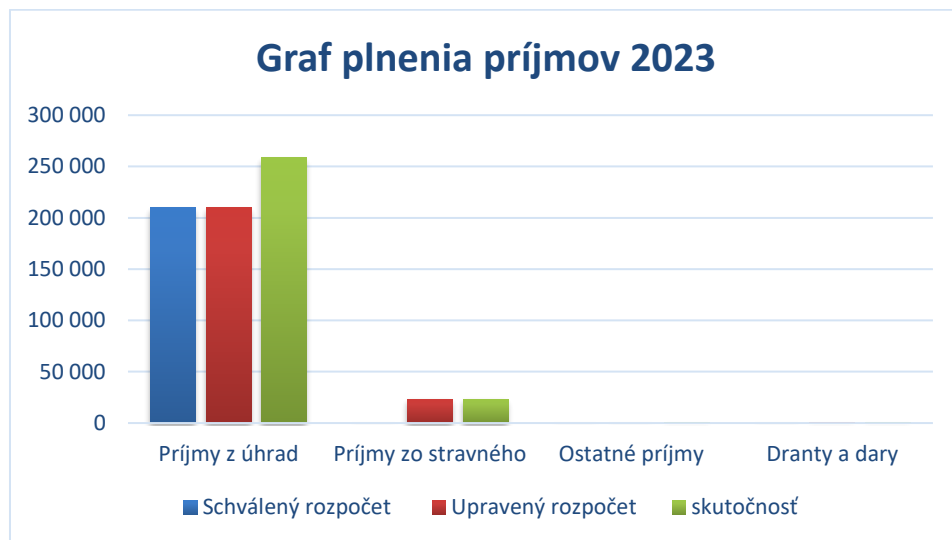

**7.2. Výdavky**

**a/. ROZPOČET CSS A JEHO ÚPRAVY k 31.12.2023**

**DSS, ZPB, ŠZ**

Názov rozpočtu	Čerpané			SPOLU	UR	% čerpania
	Zdroj 41	Zdroj 70	Zdroj 111			
<b>631 - cestovné náhrady</b>	245	0	0	245	245	100
<b>632- energie, voda, komunik.</b>	98 603,77	0	0	98 603,77	160 722	61,35
<b>633- materiál</b>	96 913,26	13 903,71	0	110 816,97	74 968	100
<b>634- dopravné</b>	4 238,46	0	0	4 238,46	4 239	100
<b>635- rutinná a štand.údržba</b>	9 643,21	0	0	9 643,21	9 643	100
<b>637- služby</b>	31 769,30	0	0	31 769,30	31 770	100
<b>630- spolu</b>	<b>241 413</b>	<b>13 903,71</b>	<b>0</b>	<b>255 316,71</b>	<b>317 435</b>	<b>80,43</b>
<b>640- transfery</b>	8 438,40	0	0	8 438,40	8 438	100
<b>SPOLU 630+640</b>	<b>249 851,40</b>	<b>13 903,71</b>	<b>0</b>	<b>263 755,11</b>	<b>325 873</b>	

**631-cestovné..... 245 €**

/ cestovné zamestnancom pri doprovoze klientov autobusom na vyšetrovanie, stravné zamestnancov pri realizovaných školeniach o verejnom obstarávaní, ostatné školenia, vykonávanie služobných ciest/

**632 – energie.....98 603,77 €**

Náklady na energie tj. plyn a el. energiu k 31.12.2023 boli 94 245,81 €.

Splátky za plyn sa realizujú na základe splátkového kalendára mesačnými preddavkami. Elektrická energia sa uhrádza mesačne na základe odpočtu stavu elektromera.

Za rok 2022 sme mali preplatok za elektrickú energiu v zariadeniach v Medzilaborciach vo výške 225,37 € a nedoplatok v ZPB vo výške 50,15 €.

K 31.10.2023 sme SPP žiadali o mimoriadne zúčtovanie plynu. Na základe vyúčtovania zo strany SPP vznikol preplatok na plyne vo výške 65 632,20 € a to 62 290,70 € pre DSS, ŠZ a DnPC a Domov na pol ceste mal preplatok 3 341,50 €. Tieto finančné prostriedky boli v mesiaci december zaslané na náš účet, na ktorom aj zostali nedočerpané. Preplatok vo výške 13 452,62 € vznikol aj k 31.12.2023, ale finančné prostriedky budú poukázané na účet až v mesiaci február 2024 a zároveň sa prevedú na účet PSK.

Náklady na vodné, stočné 1 630 €.

Náklady na poštovné, telekomunikačné služby a komunikačnú infraštruktúru boli vo výške 2 727,96 €. Jedná sa o poplatky za známky, pevnú sieť a mobilné služobné telefóny, skylink karty a ďalšie telekomunikačné poplatky sú za intranetovú sieť VUCNET a magio internet pre DSS a ZPB.

**633 – materiál..... 110 816,97 €**

- výpočtová technika ..... 1 690 €

/ zakúpenie multifunkčnej tlačiarne xerox versalink z dôvodu nefunkčnosti starej tlačiarne/

- telekomunikačná technika ..... 158 €

/ telefón Panasonic- prenosná rúčka k pevnej linke, satelitná skrinka 2 ks pre PSS/

- prevádzkové stroje a zariadenia ..... 660,86 €

/záhradné lavice 3 ks pre klientov na špecializovanom zariadení v Medzilaborciach, benzínová kosačka/

- všeobecný materiál .....20 383,03 €



/ nákup údržbárskeho materiálu na bežnú prevádzku a údržbu potrebného na opravu v zariadení svojpomocne – oprava poškodených podláh v 3 kúpeľniach, oprava stien v kancelárii sociálnych pracovníkov pred maľbou, oprava stropu v kuchyni šz v Medzilaborciach , oprava oplotená v areály DSS, hygienická maľba v kuchynských priestoroch vrátane opravy podlahy, čistiace potreby, spotrebný materiál do tlačiarň, pracie prostriedky do práčovne, čistiace prostriedky do kuchyne, zdravotnícke potreby – tlakomer, klieštiky, pinzety, gélové vankúšiky, farby a laky na údržbu vonkajších lavíc na sedenie, záložný zdroj do EPS, okrasné kríky a záhradkárské potreby, brúska, holiaci strojček, strihací strojček, klinové remene na kosačku, rolety 7 ks, elektródy a batéria do defibrilátora, farba na drevo, vinylová podlaha do 2 izieb v špecializovanom zariadení vo výške 1 419,80 €, hydraulické zdvíhaky, kľúče na kolesá a hasiace prístroje do služobných motorových vozidiel, letné gumeny na Opel, zberné upratovacie vozíka na zvoz špinavej bielizne /

- knihy a časopisy ..... 72 €

/ čo má viesť mzdová účtovníčka/

- potraviny..... 84 431,96 € v tom:

/ povolené prekročenie z úhrad stravy vlastných zamestnancov a klientov v ZPB zdroj 72 f/ vo výške 13 903,71 € /

- palivá ako zdroj energie ..... 30 €

/ nákup benzínu do kosačiek a malotraktora/

**634- dopravné..... 4 238,46 €**

V našom zariadení máme k dispozícii tieto motorové vozidlá:

- OPEL Vivaro, úžitkové motorové vozidlo, rok zakúpenia 2005

- PEUGEOT, špeciálne osobné motorové vozidlo, rok zakúpenia 2014

- Toyota, osobné motorové vozidlo 2020

Čerpanie rozpočtu:

- PHM..... 2 020,75 €

- servis, oprava, údržba ..... 1 836,30 €

/ oprava Peugeot- výmena oleja, filtrov, výmena čelného skla Opel, servisná prehliadka Toyota, repasovanie turbodúchadla na Peugeot vrátane nevyhnutného servisu vo výške 1 173 € /

- poistenie ..... 379,41 €

/ havarijné a zákonné poistenie, poistenie osôb spôsobené úrazom za I. štvrťrok 2024 /

- karty, známky ..... 2 €

**635-údržba..... 9 643,21 €**

V tejto položke sú účtované náklady:

- Údržba výpočtovej techniky..... 340,32 €

/ oprava tlačiarne, diagnostika PC, wifi siete, /

- Údržba strojov a zariadení..... 1 682,01 €

/ výmena nefunkčnej expanznej nádoby na plynovom kotly, oprava plyn. Sporáka, oprava zdvíhacej vane GK Magic – výmena pokazeného spínača teplej vody vrátane prečistenia a prehliadky, oprava práčky na šz/

- údržba budov ..... 821,33 €

/ oprava poškodených vypínačov, zásuviek v šz, výmena ventilátora do ČOV, elektroinštalačné práce v DSS Kalinov/

- Údržba softvéru ..... 6 799,55 €

/ podpora IS magma- nová verzia a aktuálne verzie štvrťročne vo výške 25,49 €, systémová podpora magma, IS Cygnus-štvrťročný poplatok 910 €, za štvrťročné servisné práce ASSECO- ispin po 387,14 € /

**637- služby..... 31 768,30 €**

Čerpanie na položke sa týka výdavkov:

- Školenia.....2 386,10 €

/poplatky za online školenia ispin- účtovníctvo – uzávierkové práca a konsolidácia vo výške 71,70 €, online školenia v oblasti práce a miezd – legislatívne zmeny v hodnote 99 €, video kurz – ako riešiť škody spôsobené zamestnancom v hodnote 70,80 €, balík porada 2023 – školenie v oblasti stravovacej prevádzky v hodnote 216 €, archivácia a vyradovanie v ZSS 80 €, školenie ekonómov-pohl'adávk

a záväzky 65 €, nové štandardy poskytovania sociálnej služby webinár 90 €, deeskalačné techniky pre 25 zamestnancov vo výške 1 200 €, školenie účtovná závierka, porada riaditeľov, supervízia zamestnancov/

- propagácia, reklama ..... 193,88 €  
/doména vrátane hostingu webovej stránky www.csskalinov.sk/
- Všeobecné služby ..... 8 596,25 €  
/ vývoz kuchynského odpadu , servis, prehliadka a mazanie výťahu raz štvrtročne, ročné poplatky, revízia komínov, výmena elektromerov, ročná kontrola EPS, VSSR ročný prístup, revízie hasiacich prístrojov, revízia plynových kotlov, odborná prehliadka elektroinštalácie a bleskozvodov 4 700 €, mokrej prevádzky/
- Špeciálne služby..... 1 487,48 €  
/za poskytovanie služieb BOZP, poplatok za pracovnú zdravotnú službu v zmysle uzatvorenej zmluvy štvrtročne, za poskytovanie služieb požiarneho technika /
- Náhrady – rekreačné poukazy ..... 4 353,40 €  
/ refundované FP za rekreačné pobyty zamestnancov za I.Q až IV.Q. 2023/
- Štúdie, expertízy, posudky ..... 172,53 €  
/ rozbor vody z ČOV, rozbor pitnej vody vrátane posudku, vypracovanie posudku k vypúšťaniu z ČOV/
- Poplatky a odvody ..... 68,65 €  
/ poplatky za spracovanie bankových výpisov pri pohyboch na všetkých účtoch v štátnej pokladnici /
- stravovanie zamestnancov ..... 2 436,30 €  
/ náklady na dovoz stravy pre zamestnancov v Medzilaborciach, 5 zamestnankyniam zo zdravotných dôvodov sa poskytujú stravné lístky v hodnote 5,10 €/
- Prídel do SF ..... 6 836,53 €  
/ povinný prídel za obdobie 1-12/2023/ Fond sa tvorí podľa § 3 odst.1 zákona povinným prídelom vo výške 1,05%/
- Poistné ..... 1 454,17 €  
/štvrtročné poistenie budov DSS, strojov a zariadení a poistenie zodpovednosti za škodu spôsobenú prevádzkovou činnosťou /
- služby zdravotníckym zariadeniam ..... 1 469,60 €  
/lekárske prehliadky za nočnú prácu, preventívne prehliadky u obvodných lekárov, vstupné prehliadky, vydávanie zdravotných preukazov/
- Dane ..... 1 504,41 €  
/vývoz a uloženie komunálneho odpadu - ročný poplatok platený na základe rozhodnutia obce a daň z nehnuteľností za rok 2023 /
- služby v oblasti IKT ..... 810 €  
/ správa webovej stránky csskalinov.sk za rok 2023 /
- 640- Bežný transfer ..... 8 438,40 €**
- nemocenské dávky ..... 1 340,70 €
- odchodné ..... 1 952 €
- odstupné ..... 5 145,70 €

**Čerpanie BV za FK 1012 k 31.12.2023 ..... 1 346 751,19 € ( 95,59 %)**

**Čerpanie BV DSS ..... 1 115 898,58 €**

**Čerpanie BV ZPB ..... 84 023,73 €**

**Čerpanie BV ŠZ ..... 175 269,24 €**

## Čerpanie vrámci FK 1012

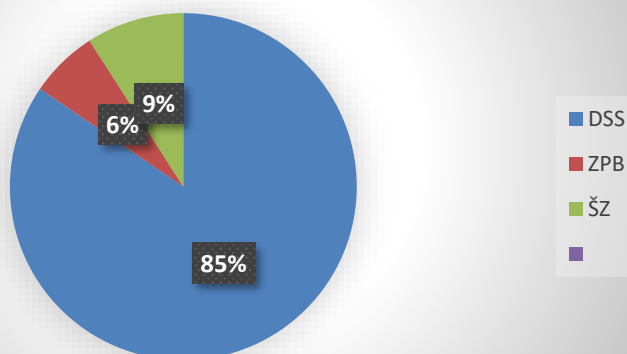

## Čerpanie rozpočtu DnPC

Názov rozpočtu	Čerpané			SPOLU	UR	% čerpania
	Zdroj 41	Zdroj 70	Zdroj 111			
<b>631 - cestovné náhrady</b>	0	0	0	0	0	0
<b>632- energie, voda, komunik.</b>	4 417,55	0	0	4 417,55	7 760	56,93
<b>633- materiál</b>	246,56	0	0	158,73	717	34,39
<b>634- dopravné</b>	0	0	0	0	0	0
<b>635- rutinná a štand.údržba</b>	0	0	0	0	0	0
<b>637- služby</b>	2 066,94	0	0	2 066,94	2 068	99,95
<b>630 spolu</b>	<b>6 731,05</b>	<b>0</b>	<b>0</b>	<b>6 731,05</b>	<b>10 545</b>	<b>63,83</b>
<b>640- transfery</b>	0	0	0	0	0	0
<b>SPOLU 630+640</b>	<b>6 731,05</b>	<b>0</b>	<b>0</b>	<b>6 731,05</b>	<b>10 545</b>	<b>63,83</b>

### 632 – energie..... 4 417,55 €

Náklady na energie tj. plyn a el. energiu k 31.12.2023 boli 3 623,94 €. Splátky za plyn sa realizujú na základe splátkového kalendára preddavkami raz mesačne. Vodné stočné 687,25 €. Na základe vyúčtovania spotreby plynu k 31.10.2023 vznikol preplatok vo výške 3 341,50 €. Preplatok vznikol aj k 31.12.2023 vo výške 970 €. Poštové a telekomunikačné služby 106,36 € za telefón a službu TV tango

### 633 – materiál..... 246,56 €

- všeobecný materiál ..... 222,11 €  
/ údržbársky materiál na opravu v zariadení, čistiace a hygienické potreby, spotrebný materiál, kancelárske potreby/  
- palivá ako zdroj energie ..... 24,45 €  
/benzín do kosačky/

### 635-údržba..... 0 €

### 637- služby..... 2 066,94 €

- školenia ..... 44,40 €  
/deeskalačné techniky/  
- všeobecné služby ..... 976,29 €

/výmena elektromeru, revízia HP, plynového kotla, elektroinštalácii a bleskozvodov/  
 - špeciálne služby ..... 27,34 €  
 / za poskytovanie služieb BOZP, poplatok za pracovnú zdravotnú službu v zmysle uzatvorenej zmluvy štvrt'ročne/  
 - náhrady-rekreačné poukazy ..... 275 €  
 - stravovanie ..... 128,90 €  
 /strava pre 1 zamestnanca – dovoz objednanej stravy/  
 - Prídela do SF ..... 150,67 €  
 / povinný prídela za obdobie 1-12/2023. Fond sa tvorí podľa § 3 odst.1 zákona povinným prídelaom vo výške 1,05% /.  
 - služby zdravotníckym zariadeniam ..... 31,86 €  
 /lekárske prehliadky za nočnú prácu, preventívna prehliadka u obvodného lekára/  
 - Poistné ..... 199,56 €  
 / poistenie budov, poistenie zodpovednosti za škodu spôsobenú prevádzkovou činnosťou pre 1 zamestnanca platené štvrt'ročne /  
 - Dane ..... 232,92 €  
 / daň z nehnuteľností a ostatné dane a poplatky za rok 2023 /

**Čerpanie BV za DnPC k 31.12.2023 ..... 28 440,36€ (88,17%)**

**Bežné výdavky CSS k 31.12.2023 spolu ..... 1 375 541,55 € (95,43%)**

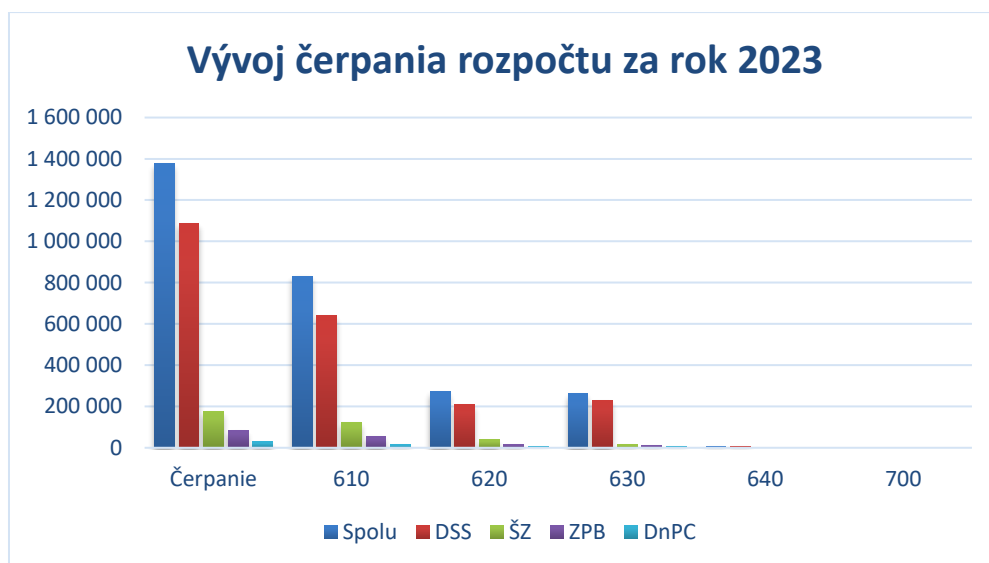

Z rozpočtu sú zabezpečované iba nevyhnutné výdavky, ktoré pozostávajú z:

- nákladov na energie
- nákladov na zabezpečenie a prípravu stravovania
- nevyhnutných nákladov na prevádzku zariadenia
- /náklady nevyhnutných tovarov – čistiace potreby, údržbársky materiál na opravy, ostatný materiál nevyhnutný na chod zariadenia, poistné, PHM, nevyhnutné služby, revízie, prehliadky prevádzkových zariadení/
- riešenie havarijných stavov svojpomocne, kde sa kupoval materiál na nevyhnutnú opravu:
  - a/ oprava – natiahnutie celého stropu v kuchyni v špecializovanom zariadení v Medzilaborciach
  - b/ oprava 3 kúpeľní na izbe klientov z dôvodu poškodenia dlažby- vypadávanie dlažby, ktorá bola

položená iba na OSB doskách

c/ oprava kúpeľne v ZPB z dôvodu zatekania vody pod dlažbu, ktorá je taktiež položená iba na OSB doskách, dlažba sa samovoľne uvoľňovala, oprava sprchového kúta spojená s opravou odtoku vody

d/ oprava spadnutého oplatenia v areály DSS

e/ oprava podlahy v kuchyni vrátane hygienickej maľby

- maľba a oprava stien terapeutických priestorov a dielní, hygienická maľba chodieb a požiarnych schodísk v hlavnej budove

- polozenie podlahy v kancelárii sociálnych pracovníkov, oprava stien a hygienická maľba

- oprava a farbenie oplatenia v areáloch budov Domova na pol ceste a špecializovaného zariadenia v Medzilaborciach za pomoci aj ostatných zamestnancov DSS /farba bola darovaná, ostatný materiál bol zakúpený/

- výmena starej a poškodenej podlahy v špecializovanom zariadení v izbe a spoločenskej miestnosti, podlaha bola zakúpená z vlastných zdrojov

Všetky tieto práce boli vykonané svojpomocne našimi údržbármi.

V mesiaci november sme odbor sociálny žiadali o navýšenie FP nevyhnutných na prevádzku zariadenia, nakoľko rozpočet bol nepostačujúci a to hlavne z dôvodu riešenia porúch a havarijných stavov, ktoré vznikli v priebehu roka. Finančné prostriedky sme žiadali na revíziu elektroinštalácie, mokrej prevádzky a bleskozvodov, zakúpenie bielizne a obuvi pre zamestnancov, posteľného prádla, paplónov a vankúšov pre klientov, opravu služobného motorového vozidla z dôvodu poškodenia turba a na zakúpenie novej multifunkčnej tlačiarne z dôvodu, že stará prestala pracovať. Všetky finančné prostriedky boli účelovo využité.

K 31.10.2023 sme SPP žiadali o mimoriadne zúčtovanie plynu. Na základe vyúčtovania zo strany SPP vznikol preplatok na plyne vo výške 65 632,20 € a to 62 290,70 € pre DSS, SZ a DnPC a Domov na pol ceste mal preplatok 3 341,50 €. Tieto finančné prostriedky boli v mesiaci december zaslané na náš účet, na ktorom aj zostali nedočerpané. Preplatok vo výške 13 452,62 € vznikol aj k 31.12.2023, ale finančné prostriedky budú poukázané na účet až v mesiaci február 2024 a zároveň sa prevedú na účet PSK.

Na účet PSK bol automaticky prevedený nevyčerpaný zostatok k 31.12.2023 vo výške 65 934,42 €. Jednalo sa o FP z preplatku za plyn vo výške 62 632,90 € a 302,22 € zostatok nevyčerpaných prostriedkov zo zdroja 41.

### 7.2.1. Kapitálové výdavky

Na rok 2023 neboli schválené žiadne kapitálové výdavky.

### Pohľadávky

K 31.12.2023 evidujeme pohľadávky vo výške 80 191,28 € z toho:

- **pohľadávky za pobyt v CSS /315/ ..... 13 452,62 €**

Jedná sa o preplatok za plyn za obdobie od 1.11.2023 – 31.12.2023. Preplatok bude poukázaný na účet v mesiaci február 2024.

- **pohľadávky za pobyt v CSS /318/ ..... 66 738,66 €**

Jedná sa o pohľadávky 26 PSS z toho 25 v DSS Kalinov, 1 PSS v špecializovanom zariadení.

Pohľadávky klientov vznikli z dôvodu žiadneho alebo nedostatočného mesačného príjmu.

K 31.12.2023 boli uhradené pohľadávky po dobe splatnosti vo výške 8 069,54 €.

So vzniknutými pohľadávkami sa neustále pracuje, podávajú sa návrhy na prehodnotenie dôchodkov.

Pohľadávky za poskytovanie sociálnych služieb prijímatelia čiastočne splácajú na základe:

- dohody o splátkach medzi CSS a prijímateľom /3 PSS/

- na základe rozhodnutia súdu na uvoľnenie FP na úhradu pohľadávky za sociálne služby až do úplného splatenia pohľadávky /3 PSS/

2017..... 1 289,11 €

2018 ..... 5 031,22 €

2019 ..... 13 477,58 €

2020 .....	26 235,15 €
2021 .....	44 126,72 €
2022 .....	64 306,80 €
2023 .....	66 738,66 €



### *Záväzky*

Na účte 321 – sú účtované záväzky vo výške 3 424,31 €. Jedná sa o tieto záväzky:

- 632 – energie ..... 2 651,06 €

/ telefóny, TV, elektrická energia 12/2023/

- potraviny/633011/..... 411,79 €

- 637 – služby ..... 361,46 €

/RÚVZ, vývoz odpadu, požiarňa ochrana/

Jedná sa však o záväzky v dobe splatnosti. Neevidujeme žiadne záväzky po dobe splatnosti.

**Ostatné záväzky 610,620,640 ..... 94 216,35 €**

Mzdy a platy ..... 67 207,87 €

- 502 /daň stabilizačné/

/ hrubé mzdy 521 /

Poistné fondom 524 ..... 23 886,31 €

DDP 525 ..... 977,55 €

Nemocenské dávky /527/ ..... 195,99 €

RP /527 ..... 498,63 €

### Ďalšie informácie o údajoch na podsúvahových účtoch

Druh položky	Opis položky	Hodnota	Účet
Osobné účty	Osob.účty klientov vo VUB sumárne	202 637,96	750 1 OU
Pokladňa OU DSS a ZPB klienti	Pokladňa osob.účtov klientov	11 709,68	750 1 POK
DHM nad 17 € + BOO	DHM +bielizeň spolu	293 798,71	770 1 /770 2/
Evidencia OTE	OTE	7 376,95	770 1 OTE
DHM nad 17 € dar	Dary	38 315,96	770 1 DAR

DNM nad 17 €	Licencie, NM	979,10	770 1 NEH
Prísne započ.tlačivá v ks	Účet k stravným lístkom	0	780 1
Odpísané pohľadávky- uhradené na základe splátok	2018	1 558,06	760 1
	2019	7 403,22	

### 7.3. Mimorozpočtové účty

#### 7.3.1. Sociálny fond

Zamestnávateľ v rámci realizácie svojej sociálnej politiky je povinný poskytnúť príspevok zamestnancom v rozsahu a podľa zásad dohodnutých vo vyššej kolektívnej zmluve na zabezpečenie stravovania nad rozsah ustanovený osobitným zákonom.

#### Čerpanie finančných prostriedkov na SF- 472

<b>Stav k 31.12.2022</b>	<b>1 996,90 €</b>
Príjem – povinný prídel 1-12/2023	6 987,20 €
Výdavky	6 059,89 €
<b>Stav k 31.12.2023</b>	<b>2 924,21 €</b>

#### Výdavky:

- príspevok na stravu a stravné lístky zamestnancom ..... 4 405,11 €  
/ príspevok na 1 obed, resp. stravný lístok je od 1.1.2023 vo výške 0,66 €/
- koncoročné posedenie pre zamestnancov ..... 1 654,78 €  
/ podanie stravy a nápojov zúčastneným zamestnancom za mesiac 12/2022 a 12/2023/

Zamestnávateľ v rámci realizácie svojej sociálnej politiky poskytuje svojim zamestnancom príspevok v rozsahu a podľa zásad dohodnutých vo vyššej kolektívnej zmluve na zabezpečenie stravovania nad rozsah ustanovený osobitným zákonom. Ostatné čerpanie fondu, keďže odborová organizácia už neexistuje sa dohodne so zástupcami zamestnanca, tj. na základe príkazu riaditeľa bude vytvorená komisia so zástupcov každého úseku, ktorí rozhodnú o ďalšom čerpaní fondu.

#### 7.3.2. Účet dary a granty

<b>Stav k 31.12.2022</b>	<b>350</b>
Príjem z darovacích zmlúv	0
Príjem z grantov	0
Výdavky	350
<b>Stav k 31.12.2023</b>	<b>0</b>

V roku 2023 nebol na darovací účet prijatý žiaden dar ani grant.

Dňa 11.5.2023 bola podaná žiadosť o použitie finančných prostriedkov na základe § 22 odsek 4 zákona o rozpočtových pravidlách, ktoré boli prijaté na účet v rozpočtovom roku 2022.

RO č. 1476/13/S/BV/2023 ..... 350 €

Finančné prostriedky boli použité v súlade s darovacou zmluvou a obstarané boli 2 ks sedacích relaxačných tuli vakov, sedací malý vak puf, deka a led guľičky pre prijímateľov na špecializovanom zariadení v Medzilaborciach

#### Finančné a nefinančné dary od sponzorov

Naše zariadenie prijíma aj dary od rôznych dodávateľov, prípadne od iných organizácií.

Dňa 5.12.2022 bol schválený projekt a podpísaná zmluva na použitie finančných prostriedkov vo výške 40 806,76 € na zakúpenie tovaru, ktorý bude slúžiť pre prijímateľov sociálnej služby. Jednalo sa o :

- 19 elektrických polohovateľných a 23 štandardných nemocničných postelí vrátane matracov
- 3 geriatrické sklápacie kreslá
- 1 masážne elektrické kreslo
- 2 chodítka s podporou paží a 1 karbónový štvorkolieskový chodák

Spolupracujúce organizácie tj. dodávatelia tovaru predložia charite faktúry na preplatenie tovaru. Uhradený tovar na základe podpísanej zmluvy bol dodaný nášmu zariadeniu v roku 2023.

## 8. HOSPODÁRENIE A NAKLADANIE S MAJETKOM

Zariadenie CSS Kalinov sídli vo vlastných priestoroch. Pozostáva z komplexu 4 budov v obci Kalinov na zastavanej ploche vrátane nádvorí a záhrad vo výmere 9 008 m<sup>2</sup>.

Súčasťou CSS Kalinov je vysunuté pracovisko v Medzilaborciach. V Medzilaborciach sa nachádza budova Domova na pol ceste a novozriadeného Špecializovaného zariadenia pre autistov. Zastavaná plocha obidvoch budov v Medzilaborciach vrátane nádvorí je 2 559 m<sup>2</sup>. Všetky budovy sú vykurované plynom.

Hodnota dlhodobého hmotného majetku vrátane oprávok na účtoch:

Názov majetku	Obstarávacía cena	Oprávky k 31.12.2023	Zostatková cena k 31.12.2023
021- Budovy a stavby	1 526 210,79	551 775,33	974 435,46
022-Samostatné hnut.veci a súbory hnutelných vecí	248 628,71	201 755,79	46 872,92
023-Dopravné prostriedky	73 817,32	69 533,32	4 284
031-Pozemky	8 801,20	0	8 801,20
042-Obstaranie DHIM	0	0	0
<b>SPOLU</b>	<b>1 857 458,02</b>	<b>823 064,44</b>	<b>1 031 393,58</b>

### Oprávky k dlhodobému hmotnému majetku:

Majetok je odpisovaný mesačne podľa odpisového plánu. Evidujeme tieto odpisové skupiny a dobu odpisovania:

### Odpisový plán

Odpisová skupina	Doba odpisovania	Ročný odpis
1	5 rokov	20 %
2	8 rokov	12,5%
6	50 rokov/budovy, TZ/ 20 rokov/drobné stavby/	2% 4 %

### Prírastky:

**022-4– Samostatné hnutelné veci - pracovné stroje a zariadenia ..... 2 990 €**

V roku 2023 sme formou sponzorského daru na základe darovacej zmluvy dostali:

- elektrické masážne kreslo ..... 2 990 € €

### Úbytky:

Žiadne



## 9. KONTROLNÁ ČINNOSŤ

### Vyhodnotenie kontrolnej činnosti

V priebehu roka 2023 boli vykonané kontroly na základe plánov kontrol pre všetky úseky vrátane kontrol na špecializovanom zariadení a v domove na pol ceste nasledovne:

<b>Úsek opatrovateľskej starostlivosti, sociálnych Služieb, odborných činností a priamej práce</b>	<b>55 kontrol</b>
<b>z toho:</b>	
Opatrovateľská starostlivosť	36 kontrol
Úsek sociálny	19 kontrol
<b>Úsek obslužných činností</b>	<b>62 kontrol</b>
<b>z toho:</b>	
Úsek stravovacej prevádzky	24 kontrol
Úsek ekonomiky a vnútornej prevádzky	38 kontrol
/ vrátane 4 kontrol na šz a dnpc v Medzilaborciach/	

Každý vedúci zamestnanec na základe plánu kontrolnej činnosti a námatkovo, prípadne na základe príkazu riaditeľky CSS pre rok 2023 vykonával kontroly na svojom úseku a v špecializovanom zariadení a Domove na pol ceste v Medzilaborciach. Z vykonaných kontrol boli vyhotovené zápisy. Zápisy z každej kontroly sú uložené v zložke zápisy a každý úsek ich má uložené chronologicky vo fascikli, ktorý je uložený na úseku ekonomiky a vnútornej prevádzky.

Pri vykonávaní kontrol neboli prijaté žiadne závažné opatrenia na odstránenie zistených nedostatkov. Malé nedostatky boli odstránené na mieste, prípadne bol určený termín ich odstránenia. Následne boli vykonané kontroly na ich odstránenie

## 10. ÚSPECHY ZARIADENIA, INOVÁCIE, VÍZIA

### ÚSPECHY

Koncepcia rozvoja Centra sociálnych služieb Dúhový sen bude nasmerovaná k aktuálnym trendom v sociálnej práci.

V tomto roku už sme za pomoci našich údržbárov svojpomocne zrealizovali:

- hygienickú maľbu a opravu stien v terapeutických dielňach
- hygienickú maľbu a opravu stien na chodbách jednotlivých poschodí a požiarnych schodísk v hlavnej budove
- hygienickú maľbu a opravu stien kancelárie sociálnych pracovníčok vrátane výmeny starej podlahy
- oprava a farbenie oplotení v špecializovanom zariadení a v Domove na pol ceste v Medzilaborciach

#### **Riešenie havarijných stavov – realizácia svojpomocne:**

a/ oprava – natiehanie celého stropu v kuchyni v špecializovanom zariadení v Medzilaborciach z dôvodu spadnutia veľkej časti

b/ oprava 3 kúpeľní na izbách klientov z dôvodu poškodenia dlažby- vypadávanie dlažby, ktorá je položená iba na OSB doskách

c/ oprava kúpeľne v ZPB z dôvodu zatekania vody pod dlažbu, ktorá je taktiež položená iba na OSB doskách, dlažba sa samovoľne uvoľňovala, oprava sprchového kúta spojená s opravou odtoku vody

d/ oprava spadnutého a poškodeného oplotení v záhradnej časti areálu DSS

e/ oprava podlahy a hygienická maľba kuchyne a kuchynských priestorov

f/výmena starej a poškodennej podlahy v špecializovanom zariadení v izbe a spoločenskej miestnosti, podlaha bola zakúpená z vlastných zdrojov

Naše zariadenie má dobrú spoluprácu s niektorými dodávateľmi a hlavne s organizáciou sídliacou v USA, ktorá má svoju pobočku aj na Slovensku. S touto charitatívnou organizáciou spolupracujeme už 5 rokov. Sme nesmierne šťastní a veľmi vďační, že nám v prípade nevyhnutných potrieb, ktoré

nevieme financovať ináč, sú ochotní pomôcť a formou daru môžeme získať pre prijímateľov a zariadenie rôzne vybavenie izieb a rehabilitačných priestorov, zdravotný materiál pre klientov, či vybavenie stravovacej prevádzky

V tomto roku boli prijaté bezodplatne dary od:

Cirkvi Ježiša Krista /LDS Charities Slovakia

Dňa 5.12.2022 bol schválený ďalší projekt a podpísaná zmluva na použitie finančných prostriedkov vo výške 40 806,76 € na zakúpenie tovaru, ktorý bude slúžiť pre prijímateľov sociálnej služby. Tovar bol dodaný začiatkom roka 2023.

Jednalo sa o :

- 19 elektrických polohovateľných a 23 štandardných nemocničných postelí vrátane matracov
- 3 geriatrické sklápacie kreslá
- 1 masážne elektrické kreslo
- 2 chodáky s podporou paží a 1 karbónový štvorkolieskový chodák

## INOVÁCIE a VÍZIA

Vízia, poslanie a ciele stanovené na obdobie od roku 2020 do roku 2025 je zameraná na zvýšenie kvality ako:

- Celková postupná rekonštrukcia vnútorných priestorov v hlavnej budove DSS
- Zhotovenie nového oplotenía v špecializovanom zariadení v Medzilaborciach
- Opravy vnútorných priestorov Domova na pol ceste /pivničné priestory/
- vytváranie dôstojného prostredia a súkromia prijímateľa, postupné plnenie vyhlášky MZ č. 259/2008 Z.z. ohľadom m<sup>2</sup> v DSS
- vytváranie možnosti aktivizácie prijímateľov podľa ich schopností a možností,
- Vytvorenie celkovej bezbariérovosti k terapeutickým dielňam
- podporovanie a skvalitňovanie tímovej práce a holistického prístupu k prijímateľovi

Koncepcia rozvoja Centra sociálnych služieb Dúhový sen bude nasmerovaná k aktuálnym trendom v sociálnej práci.

V oblasti ekonomickej a hospodárskej činnosti plánujeme v rámci finančných možností do budúcnosti:

- Zrealizovať zhotovenie nového oplotenía z dôvodu poškodeného a rozpadávajúceho sa existujúceho oplotenía v špecializovanom zariadení
- Rekonštrukcia skladových priestorov kotolne ZPB – hygienická maľba
- Hygienická maľba priestorov ubytovacích izieb a výmena starých laminátových podláh za nové vinylové a hygienická maľba priestorov hospodárskej budovy
- Výmena starých postelí prijímateľov sociálnej služby za nové
- Výmena hliníkových rozvodov v budove DSS realizované po etapách
- Zapájanie sa do projektov ohľadom pokračovania úprav priestorov v oddychovej zóne v areáli DSS
- Výmena starej elektrickej cukrárenskej pece v kuchyni za novú
- Výmena klimatizácie a odsávania pár v kuchyni
- Zabezpečiť pracovňu novým vybavením, prípadne výmenu starej techniky /veľkokapacitná práčka, práčka malokapacitná pre menšie pranie, regály na čistú bielizeň
- Rekonštrukcia 2 WC a vytvorenie bezbariérovosti